盛京時報
晚刊
七月十三日發行

抗日陣營呈重大分崩朕兆

西南派敗將等結束
將結"大西南政府"
對沒落蔣政權高舉叛旗

【上海本社特電十三日】據香港情報云、蔣介石遭日軍揚子江遡航部隊之猛進擊、大呈狼狽、深恐日軍攻略南昌、親乘飛機往來於武漢南昌之間、指揮前線將領、惟因武漢之末日已迫、蔣政權內部呈崩裂朕兆、與夫戰局之進展、同堪注目、蓋其準備武漢陷落後之政治動態、最堪注目者、乃爲李濟琛、陳濟棠、蔡廷楷、唐生智等西南派領袖、及與此次事變敗將聯成一氣之勢力、勢欲乘武漢失陷後、蔣威令掃地之機會、在湖南省衡陽樹立『大西南抗日政府』、與完全喪失抗日實力之蔣介石分離、以獨自立場、從事防守鄂、湘、粵、桂、川、滇、黔七省、

【寫眞】李濟琛(上)與唐生智(下)

據 此派計劃、以爲四川現下之反中央色彩、已極濃厚、蔣政權之遁入四川、亦因而被阻、貴州因自身絕無發言權、不得不追隨其他隣省、雲南省主席龍雲、目下身受中央强烈壓迫、祇因隣接各省動態未明、表面仍服從中央、實際確有準備、何時皆可表明反中央色彩、以謀存自己地位、惟廣東之余漢謀、現仍抱不即不離態度、殆隣於蔣之威令、故若乘武漢陷落機會、脫離蔣之勢力、諒正符所望、廣西在防護國土上、亦全與廣東處同一立場、恐將與余漢謀同共進退、此際担負遊說李宗仁與白崇禧者、當爲李濟琛也、

以 是倏大西南抗日政府設立時、對外固當標榜抗日、而其當前目的、將以反蔣名義保守西南、倘此反蔣運動實現、武漢將成蔣介石之墓穴、再無逃避之地矣、故因武漢失陷而起之抗日中國內部分崩與混亂、共複雜與劇烈、恐有逾乎想像者、夙在蔣政權指導下從事長期抗戰之各派勢力、今爲自身利害計、各自單獨行動、將使抗戰力低減、故謂其結局當自趨滅亡之觀測、極爲有力、

敵軍軍紀完全紊亂!

【上海十三日電】因連戰連敗、敵軍士氣已完全沮喪、雖蔣介石嚴令、然軍紀紊亂、幹部威令、完全不行、統制紊亂、已達極點、共事實在今次湖口攻擊戰、已體無完膚、暴露無遺、舉其二、三實例、則足能察知敵軍隊之喪失戰意、如何深刻、即

一、六月廿九日高橋部隊在彭澤附近、發見高揚大旭日旗向南方移動之部隊、惟該隊以爲友軍絕無移動此方面、甚抱疑問、爲之監視、其後判明此爲敵之大部隊、利用日旗、以瞞日軍之手段、

二、在沿道各地、屢見敵兵槍斃屍體、此明係督戰隊對逃亡兵之行爲、

三、彼我勤距數十米待機中敵軍勇敢來突擊惟此突擊兵突然擧手表示無意抵抗、此等兵士、共前方有日軍槍劍背後有督戰隊監視、進退維谷、向日方投降、聞此等督戰隊排長不斷對部下以手槍槍口向退却兵士、當即槍斃、

占領湖口結果
敵軍損失甚巨

【上海十二日電】揚子江遡江部隊、自六月廿四日在隆家口登岸以來、以僅僅十一日短時日、突破百公里、四日開入湖口城、大收成果、是役鹵獲戰利品如左、僞數甚夥、於湖口澈底攻擊、派往上流之廿六師援軍、又於鄱陽湖進口擊沈帆船四十隻敵兵千餘人、喪身鄱陽湖水中、又殲滅敵軍五師人與要塞守備隊、海軍陸戰隊總數約四萬人、遺棄屍體(鄱陽湖擊沈者在內)、約六百具、並獲火砲卅七尊、照空燈一座機關槍四十架、輕機槍自動大槍百枝、馬四二百、

黨軍毀壞外人財產
九江竟已化爲"死街"

【上海十二日電】據當地外人方面所接之情報、謂華軍見日軍遡江部隊進攻九江、甚爲勤搖、決意放棄九江、逐次破壞堤防及江岸設施、並縱火燒毀建築物、如美孚煤油公司之建築等、屬於英國權益之太古洋行、怡和洋行、亞細亞煤油公司等建築、皆爲所毀、炸沉而江岸之戰事棧橋二處、九江下遊三里處之美孚煤油公司、共煤油庫已被華軍炸破、該公司之二社員、現收容於美國砲艦、避難於九江上流三里處、又九江市內各處及飛行場一帶、因華軍決水、浸水四五尺、市民絡驛赴內地避難、人心戰戰兢兢、極度勤搖、九江已爲自滅一途矣、

【紐約十二日電】十二日達紐約之美聯上海電、報告九江華軍所破壞之外人財如左、華側深懼日軍進攻、十二日炸破九江美國美孚煤油公司所有之鋼製大船橋二、更以焦土政策爲目標、目下繼續破壞外人財產中、雖美大使詹森對之嚴重抗議、英國對之攻擊、亦未有効、

日空軍復空襲廣東
完全粉碎軍事設施

【香港十二日電】因起暴風、天氣惡劣、得免日軍空襲之廣東市、約有四週、未受威脅、至十二日午前十時、又受日海軍飛機空襲、大呈混亂、因數日來、防衛當局風聲鶴唳、虛驚自擾、頻傳空襲警報、致十二日雖有警報傳出、市民毫不在意、因之在日軍開始轟炸之下、廣東全市、混亂異常、大受重創、廣東省政府、中山紀念館、黃沙車站附近之軍事設施、遭重大損傷、再聞廣東軍事輸送路、前因受日軍猛炸斷絕、貨物停聚於九龍、最近利用大車輸送軍需品、使該地滯貨、蕩然無存、

一猛炸漢口敵陣一

【上海十二日電】下午八時艦隊報道部發表、十二日、海軍航空隊、利用快晴、下午九時、接到安慶上流擊落敵重爆擊機一架之捷報、乃奮起前往空襲漢口、地上空中未見敵機、猛炸武昌方面敵防禦陣及兵營群、予以大打擊、是日敵防禦砲火、極共熾烈、日軍無恙、全機安然飛返、

四川軍極度憤懣

【北京十二日電】爲肅清山西省南部、不顧百三十度之酷暑、與物資糧食之缺乏、續行超人的奮戰中、皇軍士氣、愈爲優勢、反之、黨軍因爲繼續無勝算之遊擊戰、最近喪失抗戰意識、就中四川軍及其他雜軍、因蔣之整理雜軍奸策、極共露骨、謂『自己』等在前線戰鬪中、而党軍已逃』、故頗憤慨、軍紀完全紊亂、就中如四川軍、旅長以下起兵變、擅自脫出戰線、或對黨軍加以槍火等等、醜態暴露、由前線向後方逃回之四川軍將校、關於山西南部自軍之消息談如次、對蔣之整理雜軍方針、雜軍非常憤激、隨處與黨軍之督戰隊交戰、最近非只下級者、旅長階級亦皆參加、與督戰隊交戰中、

日軍猛追敗走敵軍

【北京十二日電】攻陷垣曲東北卅六里西羊村敵據點之日軍〇〇部隊、賡續猛攻約有四師人之優勢敵軍、結果、敵軍不支、十一日下午四時、開始退却、日軍以破竹之勢、衝破該方面敵陣地、佔領浦掌、剗正猛追敗敵中、敵軍大部分、業已渡過垣曲方面黃河、向南方逃竄、又由絳縣向南方退却之敵軍約四師人、留一部於山岳地帶、欲阻止日軍猛追、在該山地構築數條陣地、又日軍〇〇部隊、由曲沃向西南進擊、猛追敵軍、十一日上午十時許、佔領萬泉、

【北京十二日電】日陸軍飛行隊、協助克服百卅餘度酷暑賡續奮戰之地上部隊、連日猛炸山西南部、即爲中畫部隊、以部隊長當先、纔前日之後、十一日上午十時許、大舉急襲隴海路西部要衝潼關、猛炸軍站及該地西方高地敵陣地、軍用房舍、予以莫大打擊、將其炸毁、又仁井部隊、於該日猛炸垣曲方面敵陣地、對軍事設施及紛紛退却之大批敵軍、予以大打擊、

大悟抗戰毫無利益
山西殘敵喪失戰意
遁入僻地變爲胡匪

【北京十二日電】因日軍開始掃蕩山西殘敵戰之結果、敗殘之山西軍、已完全陷於潰滅命運、即被殲滅或俘虜外、惟有向僻地遁逃之一途、現已覺悟對蔣介石之抗日戰、雖追隨到何時、亦爲無意義、各兵士意氣喪失、毫無戰意、加以彈藥食糧、又甚缺乏、故逐次往僻地遁走中、

因日本軍之活躍、此等山西軍、與漢口連絡、完全被斷絕、最近由兵站部分配鴉片、使發賣之、以其所得、由民間購買食糧、出以極姑息手段、特因爲山岳地帶、食糧缺乏、已達極點、離石、中陽、附近之共產軍山西軍、及匪團之掠奪殊甚、附近、民衆、對此嗟怨之聲浪益高、熱望日本軍保護中、

陸軍參謀長會議

【東京十三日電】日本陸軍臨時參謀長會議第二日、自十三日午前九時、在陸軍省開會經山脇整備局長說明愛護軍需資料及軍需動員之官制細目後、以東條次官爲中心、對于物心兩面之國家總動員、無隔意的交換意見、正午散會、今議告終、

晚刊一大張

日陸軍機猛炸敗敵

【徐州十二日電】魯西地方殘敵、遭日軍掃蕩戰、而出重圍、幸而脫出曹縣之曹顯林軍已逃至周家口方面、接到此訊之日陸軍機、十二日猛炸欲行渡過賈魯河之敵軍、予以莫大損失、

暗夜修理敵所破壞鐵路而進攻之日軍勇士(山西戰線)

漢口西北方亦化爲澤國

【南京十三日電】揚子江之增水、愈益高漲、其上流爲充進、沿岸各地、有遭洪水災難之勢、據日方由空中觀測、以漢水增水漢口西北方之漢水流域、其五十里內、化爲澤國、漢口市街及飛行場、亦浸諸濁水中、處其氣息奄奄之餘命、又懼日軍攻略湖口之九江敵軍事先破壞揚子江近岸堤防、因之濁水流入、市街浸水已四五日、如飛行場已完全沒於水中、

山東西南部肅清工作奏効

【北京十二日電】山東省西南部三角地帶肅清工作、節節進展、徐州會戰後、四散逃竄之敗殘敵大部分殆已潰滅、日軍某部隊、十日晨於鉅野附近擊破敵軍約八百人、敵棄屍約百五十具、相率逃竄、又日軍某部隊、於該日在曹縣南方地區、掃蕩殘敵、肅清工作、節節奏効、

世界一周機安抵莫斯科

【莫斯科十二日電】十二日上午零時廿四分由巴黎起飛之世界一周快速飛行之秀芝機、以七小時五十一分鐘安然翔破巴黎、莫斯科間徑路、十二日上午十時十五分、安抵此間、(莫斯科時間)自紐約起飛以來所需時間爲一日八小時五十五分鐘、

安抵奧姆斯科

【奧姆斯科十二日電】十二日午後零時三十一分、由莫斯科出發、赴奧姆斯科、作快速世界一週飛行之秀芝機、平安征服烏拉爾山脈、在莫斯科時間、十二日午後八時時、安抵西亞伯利亞之奧姆斯科市、比莫斯科奧姆斯克間之第三航程用七小時廿九分飛竟、該機自紐約出發以來之經過時間、爲一日十八小時四十分、

吉林省扶餘縣佈告

關於調製土地臺賬俾各土地所有權者遵照事項之件
佈告事前奉財民兩部訓令第五八・八二・一三二號[illegible]
爲規定地稅徵租地捐徵收[illegible]第二條[illegible]
令飭發交各街村公所及保事務所轉飭住居縣內[illegible]
保証件(地照契紙租單等)赴各街村公所及保事務所[illegible]
有土地切實申告限由康德五年五月二十日起[illegible]
十五日止爲土地所有權者申告期間至期[illegible]
逾期限仰各具有玩忽並不遵限申告者[illegible]
權將來必招來不良之結果[illegible]
產權切勿自誤合亟佈告仰即一體遵知此佈
康德五年五月十五日
扶餘縣長 張承露

招開股東常會廣告

敬啓者本行定於康德五年七月廿九日上午十句鐘在本行召開股東常會除將附議事項另具通知書遞送外特此登報公告再股東過戶事宜由本年六月廿八日起至股東會日止停止辦理合亟聲明
各股東台鑒
奉天商業銀行股份有限公司
董事長丁廣文謹啓

失照聲明作廢

敝人土地坐落長嶺縣第三區桑家糖房荒地壹百九十六晌九畝東至王姓西至胡姓南北至呂姓領有清字一萬一千八百二十二號執照一張因康德元年四月廿日被火焚燬除呈請長嶺縣公署補發外持此聲明作廢
于振湖啓

奉天地方法院所屬
民刑行政呈狀登記
司法代書人程世魁
事務所奉天市大西城門內大街路南五一號
電話四一二三六八

地照遺失聲明作廢

敝有坐落上土台村趙家堡子屯城則地七畝一分大照一張照面係先人郭起富領名於民國二十年十二月七日因匪難遺失除向海城縣署請補發外該項失照無論落於誰手概作無効特此聲明
海城上土台村 郭自厚啓

失照聲明作廢

敝人土地坐落瀋陽縣五區守信村小央金堡中則地三十八畝東至代善清西南北至張裕國地照於康德三年六月十八日由馬貝堡遷移城內雨粟胡同十一號因中途道路泥濘致將民國十四年十一月價買本村徐國中之地大照二帋丟失以後無論落於何人之手一概無效特此聲明
徐國啓

同胞們 有患肺病吐血咳嗽的注意吧 我可好了

啓者敝人吳贊祥久咳肺病吐血年年調治亦不見效每逢說話過甚即咳嗽不止四五年前冬令較重夏季即輕去歲不然四季無重而去冬比往冬加重數倍屢見吐血先略痰腥臭後吐白沫兩脇皆疼稍一行動氣喘心跳呼吸困難夜不成眠時見發燒時出冷汗飲食無味體瘦如柴久醫不效非常愁悶敝友張君不意而來由國瑞藥店代爲購來益壽丹兩盒敝服下不料竟有卓效痰即見少吐血亦止夜能安眠於是敝別無所求乃按此丹服用未足兩月果然好了胸膈暢快飲食多進面容逐漸紅潤照健如昔感恩難報謹將自已好病後的小照登於報端聊表感謝酬報之微意並爲介紹

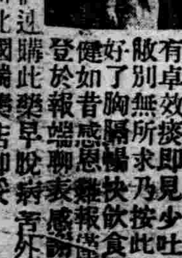

患肺病吐血同胞們速購此藥早脫病苦外埠購藥寄信奉天小北城門外西頭電車路北國瑞藥店即妥
益壽丹每盒參圓陸角 外有郵費貳角
感謝人 吳贊祥 啓

西比利亞 新設食堂開幕

◈是消遣炎暑的好場所◈
客室 瀟洒 清爽
料理 新鮮 豐美
價格 從實 底廉
招待 親切 叮嚀
以外夏期最適宜之各種冷飲物及一切點心無不完備如蒙賜顧則無任歡迎也
西比利亞食堂啓
浪速通四十一番 電話二一一四六三五番

聯絡滿華兩國友誼 增進通商關係
周中國駐滿通商代表抵新京談

【新京專電】中華民國臨時政府派遣駐滿首任通商代表周珏氏、偕同夫人照信（日籍）及主事聶裕後秘書雷愚溪等四人、乘十二日午後八時四十分列車抵京、在站受外務局弘報處等各機關代表四十餘人之歡迎、當即下榻於中央通國都旅館、九時會見在京記者團、發表聲明書、其原文如次、

此次承滿洲帝國派遣通商代表駐在敝邦、故臨時政府亦派珏爲駐滿通商代表、敝政府之成立、本爲時勢所要求並承友邦之協助、意在出民水火、恢復中華民國固有之政治組織、固有之文化道德、循善隣之古訓、守治國之常經、期能奠定東亞永久和平之基礎、數月以來、差幸政務一切略備規模循序漸進、或不難日進有功、滿洲建國已逾六載、國基日臻强固、政治日進修明、而此後與敝國經濟關係、當屬異常密切、本職任務、係在聯絡滿華兩國之友誼、以圖增進通商關係之繁興、此後一切、自當隨時秉承敝國政府、與滿洲國當局竭誠商討、以期達到經濟合作、生產開發之目的、惟初涖此邦、情形既不熟悉、智識又復低淺、諸君子文章學識、夙所欽佩、尚望不吝珠玉、錫我南針、是則珏所嘉拜無既者也、

今日向張總理 面交華方公翰

周代表預定十四日午前十時半對張國務總理面交王委員長之公翰、

再該代表部已租妥雲鶴街二〇四號房爲辦事處、日內向各方接洽就緒、即將開始辦公、

又周代表本年五十四歲、原籍浙江省、曾任駐横濱總領事、其夫人照信、本年四十七歲云、（寫眞即抵新京驛時向出迎者周旋之周代表）

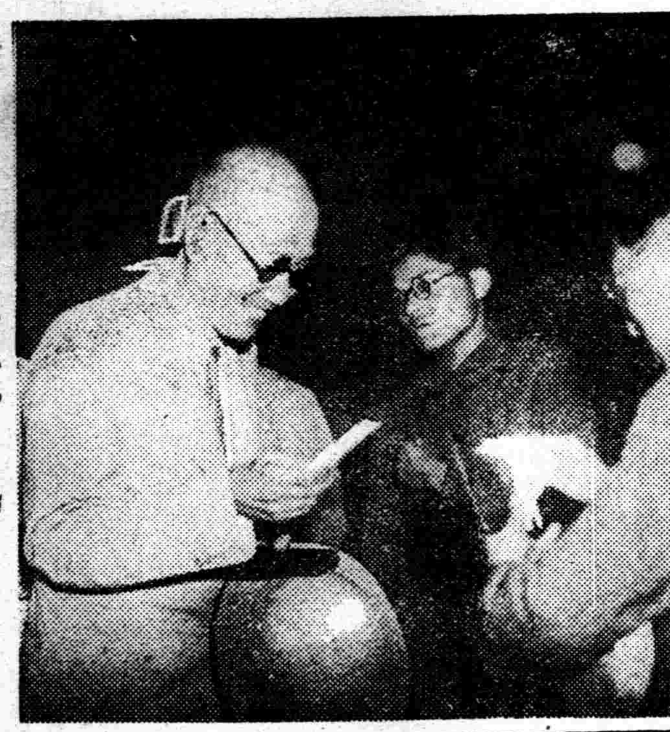

周代表並會見 新京記者團

【又電】發表聲明後之周代表、續與記者團會談、問答如左、

問、貴初次通商代表、關於與滿洲國政府接洽事、未受何等具體的訓令乎、

答、否、無其事、且代表部尙未開設、想該方面殊忙碌、

問、此次能否談及貴國政治問題、

答、此點還乞原諒、俟有機會再談、

問、奉天哈爾濱之辦事處何時開設、

答、開設期尙未確定、最近可任命兩辦事處主任者、

問、在日本居住幾何時、

答、大正十四年在神戶任總領事、十二年關東大震災以後即住於東京橫濱、

對教育會講習會 出席者乘車減價

鐵道總局對於出席八月一日至七日東京帝國教育會主催之第四十五回夏季講習會者、決定低減運費如左、

一、減價區間 滿鐵所管線連帶各驛至東京驛間往復、

二、減價期間 七月廿一日至八月六日、

三、通用期間 乘車券發賣之日至八月十七日、

四、等級及低減率 以二三

郡山滿鐵理事來奉

郡山滿鐵理事、十三日午后五時四十分來奉、

出席省聯議會代表 昨日舉行協議會

協和會奉天市本部、關於出席十七日省聯合協議會之代表人員、前已選定滿日系人員十一名、已誌本報、茲求出席時對提出之案件圓滿陳述起見、於十三日午後二時、假會議室內、由各代表及市本部關係人員出席之下、舉開協議會云、

警廳徹底取締 市內不良車輛

奉天警察廳保安科、爲謀交通安全及徹底取締各種不良車輛及無許可者起見、於十二十三兩日、由警廳保安科以下各署保安係人員出動、在市內各主要街巷、堵截通行之車輛、凡車體不良之馬車、洋車、汽車等、及無許可証之車夫、均行一律取締、並予以嚴重處罰云、

加藤教授來滿

【大連專電】東京帝大地質學教授加藤武夫氏、於十三日乘烏蘇里丸輪來滿抵連、擬約一月時光、視察滿洲鉛鑛之楊家杖子、安奉鑛業之天寶山等各鉛鑛及朝鮮茂山之鐵鑛、作地質學的考証云、

醫師考試令等 昨日公布

【新京專電】醫師考試令及藥劑師考試令、並藥劑師考試令施行細則、於十三日以民生部令公布、即日實施、

藥劑師考試令大要

【又電】藥劑師考試令、經民生部第八十二號部令公布、該考試每年施行一次、學科考試之科目爲物理、化學、藥用植物生物、製藥化學、鑑定等學科、而實地考試爲分析、藥品鑑定、調劑等學科、凡被處三年禁錮以上之刑者及聾啞盲者、無受此考之資格、再應考試者須繳納手續費十圓等等矣、藥劑師考試、定由該考試委員行之、而該委員以委員長及委員若干人所組織、由民生部次長充任此委員長、至於委員、則由常部高等官中派充云、

同考試施行細則

【又電】民生部十三日公布藥劑師考試令施行細則、其大要如下、

一、應向考試委員長提出之書類有履歷書、身元證明書、脫帽四寸半身像等三種、但僅應實地考試者、須添附學科考試及格證明書、

二、考試用語爲滿洲語或日語、

三、受理應試願書時發給應試票、應試中須攜帶之、

四、學科考試爲筆記、實地考試以口述及其他方法行之、

五、各及格者由政府公報公告之、

六、關於呈請補發及格證書及手續費 詳於藥劑師者試令中、

七、應試者在考試之際、違反考試委員長之指示、有不正行爲時、即令其退場、

八、應試者遲到者不得再受考試、等項、希應考之藥劑師深加注意焉、

在萬泉園內開設 〃綠蔭圖書館〃

時當盛夏、正氣候炎熱之期、一般人仕及學校等均有放假避暑之俗、省垣東南隅萬泉園俗云小河沿、每當此際、商攤如雲、遊人如鯽、野草鮮花、百樹繁盛、實一般人士遊覽消暑之佳地、奉天市公署瀋陽圖書館、爲消除遊人之寂寞及增進智識起見、於萬泉園內、設置綠蔭圖書館一所、備有書籍、雜誌、新聞紙等、供給遊人閱覽、聞現已設備終了、訂於十六日正式開始、每日正午十二時起、至午後七時止、至八月末而行閉館云、

警廳定本月二十日起 斷行大學捕獲野犬

近來關於狂犬病及狂犬咬傷人事件頻發、奉天警察廳爲徹底除去此種弊害計、定自七月廿日起、至九月卅日止、斷行大舉捕獲野犬、捕獲之野犬、收容三日之後、如無主領取、即予相當處分云、

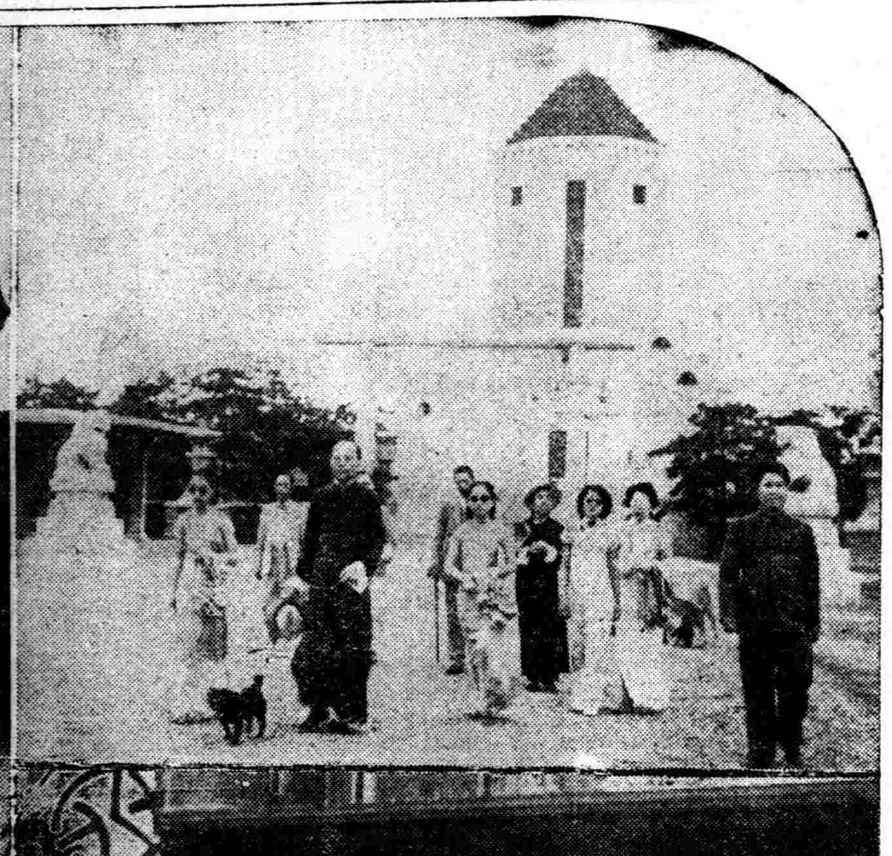

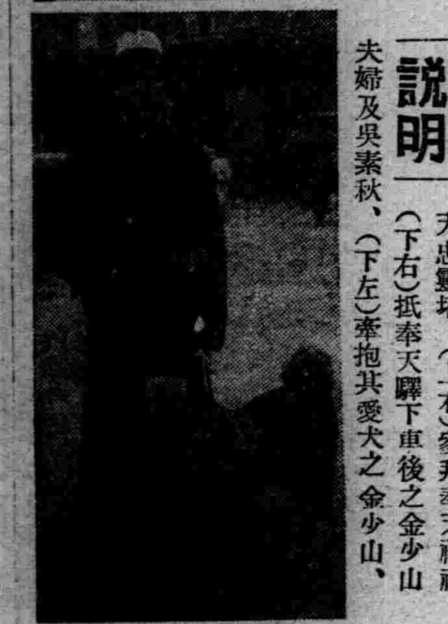

寫眞說明　（上左）金少山吳素秋二伶參拜奉天忠靈塔、（上右）參拜奉天神社（下右）抵奉天驛下車後之金少山夫婦及吳素秋、（下左）牽抱其愛犬之金少山、

金少山劇團 一行昨晨自京抵奉 今夕露演佳劇

中央大戲院臨時電話二一四七〇〇號

北京名淨金少山劇團一行、因於哈爾濱及新京演奏日期業已終了、當即來奉露演已誌本報、茲一行受班主金少山及坤伶吳素秋等引率之下、當於昨（十三日）午前八時十分許受奉方關係各代表歡迎之下抵奉天驛、降車後、旋由東方文化協會及本報派員引導、分赴奉天神社以及忠靈塔舉行參拜、即及關係各機關舉行訪問、並應酬之諸後、定今（十四日）午後七時許當即出演於中央大戲院、當日劇目、計爲張如庭之雙盃圖、李多奎的金龜、吳素秋人面桃花、金少山白良關云、又爲一般顧曲者便於購定包廂及接洽計、特於中央大戲院內設置臨時電話、其號碼爲二一四七〇〇號、此外並設臨時售票處七處、計城內吉順絲房、萃華金店、老天合、信成祥、南市場鹿鳴春、北市場大順永、洪源絲房、均可先期買票、

北陵賽馬 盛況裏閉幕

春季第二次北陵賽馬最終日之十二日、因夜來大雨及道路不良、殊爲遺憾、本期賽馬之最終優等組、最爲人所注目、尤於午後、天候回復、賽馬狂陸續來馬場、於熱狂之盛況裡閉幕、又優勝組、第九組外馬以達位勝、第十組各抽石障礙平戶勝、第十一組當抽古曉武勝、第十二組白芳優勝、由池澤場長授與優勝盃賞金、

白阿線新設 信號場一處

鐵道總局於十五日在白阿線新設信號場一處如下、

信號場名稱 西口、

位置 白城子起點、（一三八、二二〇基羅）

大雨決堤 新民縣下六村 發生水災

數日以來、大雨頻降、以致新民縣境遼河支流五道河及養息牧河之堤壩、於十三日晨決口三處、附近六村一帶、耕地面積三萬四千坪爲水所浸、目下縣當局正討論應急對策中、惟水位益有增加之傾向云、

滬方虎疫猖獗 患者達千八百人

【大連專電】十二日據關東州廳衛生課接息云、目下猖獗已極之上海虎疫（霍亂病）、甫入雨期、更爲蔓延、十二日當日患者一千八百人、其中眞性九百人、死亡者已達二百卅人云、

預防馬炭疽病 瀋縣施行注射

瀋陽縣公署、鑒於夏季牲畜每患炭疫、爲期牲畜之安全計、特由警務科保安股、會同行政科實業股、計劃由本月中旬起、開始全縣馬炭疽預防注射、地點在各署或指定村由施療班負責云、

鐵道總局辭令

鐵道總局辭令（十二日付）哈爾濱鐵道局產業課長事務囑託張明哲

聘爲鐵道總局參贊事務囑託哈爾濱鐵道局產業課副課長參事小川一郎

任哈爾濱鐵道局產業課長

警務廳保安科長 胡承祿氏陞充

奉天省公署警務廳張保安科長、業已榮轉爲治安部保安科長、已誌本報、茲其後任、經由當局遴選結果、當以奉天警察廳保安科長胡承祿君、學識優良、頗堪勝任、當即發表、現胡科長已於十四日正式前經省署任職云、

中國事變紀念 開催武道大會

【海城】中國事變、一週年紀念日武道大會、已於月之九日午後三時、即假舊農事合作社院內、隆重舉行矣、其舉行者爲柔道、劍道、銃劍術等項目云、

中國事變一週紀念

【三江】滿洲帝國協和會佳木斯市本部、爲確立東亞永遠之平和者、以亞細亞各種民提攜協和爲第一要義也、於此觀察今此中國事變之勃發、要求民族協和之反省者、尤極重大、茲逢七月七日事變一週年紀念爲契機、而展開民族協和反省運動、以及對時局之精神、決意振起、對於日滿蒙軍戰歿將兵之英靈、誠心感謝、以及懷念日滿蒙將兵出征之苦勞云、

金少山松竹社劇團 優待讀者減價券

北京名伶金少山一行松竹社劇團、自十四日起、在奉天北市場〃中央大戲院〃開演、本報爲紀念萬號、酬謝讀者起見、凡剪下此票、持赴劇場觀覽、照原價各等減收二成（即八扣）（原定價頭等包廂一八圓、二等包廂八圓、前池座二圓五角、後池座廊外二圓、兩廊八角、後兩廊五角、女散座八角）

盛京時報社

三江省討匪數 一年間七千七百名

【新京專電】三江省地區討匪工作、經日滿軍警不斷努力、着着有所進展自昨年秋大討匪行以來、迄及今日、竟斃約五千名之匪賊俘虜一千五百名、而覺悟與滿日兩軍抵抗不利、呈請歸順者、亦達一千二百名之多、又最近隨同集家建設進展匪團活動、頗不如意、糧食、彈藥、極度缺乏、資金入手、更形絕望、從而匪團間之相剋、與日激烈、大起自壞作用、瀕於自滅運命、回顧過去一個年間、三江省地區內滿日軍警合同討伐狀況如左、

一、討伐成果、

出動回數	三、三〇四回
交戰回數	一、二四二回
遭遇匪數	一二三、四二一名
射殺匪數	五、四七〇名
斃馬	一、四八一匹

一鹵獲品

小銃	一、六八〇枝
同彈	六一、二八五發
手槍	五三五枝
同彈	一一、八二九發
輕機彈	一一枝
馬匹	一、五八二匹

一、歸順匪數及交納兵器

歸順匪	一、二二一名
交納兵器	
小槍	九五七枝
同彈	四四、四九一發
手槍	三〇一枝
同彈	一、六七九發
擲彈筒	一個
輕機槍	八枝
重機槍	一枝

兄拐弟妻十載無踪 母死奔喪被姪告發

小東關大街路南德盛東皮匠閻貴臣、年四十六歲、於民國十九年間、因胞弟逝世、遂與弟妻勾搭成姦、日久情熱、二人双双潛逃無踪、彼時伊尙遺一子在家、迄今十年、音信皆渺、不料近日閻母病故、貴臣聞訊、返回工夫市派出所圖南胡同七號家中、辦理母喪、但其侄閻家訓、現已成年、以伯父拐走嬸母、今又返回、視之如仇敵、乃於十一日午后三時四十分許、報告主管派出所、該警方將閻貴臣逮捕、送交南市場署審辦、嗣經當局審明一切、令其寫悔過書一份、而即釋放云、

天氣豫報

晴間陰　南風　將驟雨

昨日（十三日）氣溫　最高＝卅一度二　最低＝廿二度二

百聞不如一見

性爲人生有至密切之關係故人不知性亦耻也欲知性者盍注一視

關於性的藥品及器具應有盡有△惠治生殖器發育不全△專治陽萎小性慾減退△物理的及電氣治療具△各種藥品△專治限製產兒各種器具及藥品△產生用器具△解絕男女性的煩悶珍奇器具△家庭和睦藥品△通經藥△關於性的參考書籍

通信照會四分郵票封入函索詳章付郵票四分即寄

新京名物 性百貨店

新京頭道溝富士町二丁目 密 康樂 專 左

答函封筒之書『性百貨店』

留聲機 和洋樂器 寫眞機 玩具一式 空氣銃

名古屋貿易公司

奉天城內鐘樓南大街

自行車 推倩車 各種零件 批發零售 堅固價廉

新興商業公司

營業部 奉天三緯路永和里一號 電話 二·四三七八

招生

招收新生

八月一日新學期開始

▲由本校畢業後考票合格者最多

▲現有在校學生一百一十餘人

▲校中設備完善堪稱爲東洋第一

一、新式練習車十餘輛此外並有載重汽車

二、練習場寬敞

三、以電影教授

四、各種實物標本達數千件

五、教室宿舍設備完善

六、修理實習工場設備完全

▲另備職業免費介紹部

▲招收各科人員▼

本科（三個月畢業）五十名

受驗科（一個月畢業）五十名

速成科（二個月畢業）五十名

株式會社奉天タクシー附屬

滿洲自動車學校

奉天商埠地十一緯路五五 電話（二）二九四四

學則贈送

學童研究

(K T)

成績不良

基本教育之小學階段上。有少數的學童。往往成績不良。以至於不得進級。而遲誤其升學等諸般現象。然考其原因。决非皆因其天賦的智能惡劣。最重要的是教育法上的原因。若舉其成績不良之原因及其教育對策。則略述之如次。

關於學童自身的原因

(一)智力愚弱——因此落第者居最多。若留級一次可得進級者。尚不成問題。然留級一次二次亦進級困難者。必取特別教育方針。施以治療教育爲宜。

(二)身體懦弱——成此狀態者。必努力於身体的健康。更謀改造環境。使虛弱體質漸驅强健體格。須加相當保養。

(三)怠惰放肆——祗有改其生活。加以性情改善的工夫。

關於學校方面的原因

(一)常轉學者！猶其官吏生活的家庭。時時轉勤。因此幼童亦必隨之轉學。然幼童的學科上。必受重大打擊。若一年轉一二次後。則學童的學業。必有不良落第等現象。由慣馴的學校。乍然轉至他校。第一其學科程度必有所異。第二學校的規律。地方的習俗等皆有不全之點。猶其由鄉間轉到程度較高的都市的學校裡。更有莫大防碍。若因此落第留級者。祗有避免多次轉學爲唯一良策

(二)常缺席者…父母珍愛子女。往往任其自由缺課。此實失做父母的責任。最應嚴格的禁其任意缺課。

關於教師的原因

(一)屢更教師…教師常常變換。則其教授的模樣。方法等必亦隨之轉變。因此學童的學科進行上。亦常有所碍。學童的能力率減少等狀態。往往可見。然却無適當對策。祗因是學校當局的關係。

(二)師生惡感——若此者尚在少數。然教師與兒童之間。决無惡感之必要。不問任何理由。祗要是師生間的感情惡劣實皆教師之罪過。無論是任何嚣張的幼童。祗要善導之皆能安然功讀。所以師長决不該有與幼童發生隔膜的道理。雖然教師的自身。無何關係。但學童的心理知感上。必受挫折。由是學業上亦受影響。若師生間好感時。學童的學科進行上自能坦然邁進。

關於家庭生活上原因

(一)生計變動——家庭生計上。若波起顯著的變動時。對於學童生活上必發生直接影響例若昨日安然過活。而今日竟驟然發生意外。斯時。關於幼童的精神生活上。亦必然有種種變動。隨之學業成績上亦必有挫折。成此狀態者。下級社會的家庭裡居多。其生活生計上日日變動者亦可常見。所以學童落第而不得進級。

(二)近親不幸……被母愛撫着的幼子。若一旦母親重病。以至於死亡等。其子女幼小者必立感憂寂。哀感。所以幼童的學業功課。當即受重大影響結果。往往落第。成績不良等情形。此情形之對策。只好使其得以相當安慰。改造生活。改造環境等。

(三)家庭勞働……貧苦家庭裡的孩子。因爲父母裹愛他。希望他的將來成就。猶其我國之教育普及。當然不管是貧否都不能使一個 天眞的孩 子失學。終身一敗塗地。送到學校裏來功讀。作他一生的根本欲望。但其學後常有做一個小小的生意者。維持他的家庭生計賣報。賣煙。我們亦可以屢屢見之於街頭小巷。若此類學童。一旦不知自勉。即將驅勢惡環境裏。被黑暗的社會給汚染了亦未可知。像此種現象的學童。忙忙碌碌。其成績不良者亦當然之理。欲求其對策。祗有教育當局之改善方針。加以免費獎勵等。

要之如以上所述。成績不良之原因即多。探尋其根本理由。施以相當對策。若只知嚴格的懲戒責罰等。實不堪人道。不可不加以避免。

‖‖‖寫於五高‖

新學制實施後 師道展望（一）

(思齊廬主)

小引

國民素質之優劣。由於國家文教上之盛衰覘之。而一國文教之盛衰。則繫於推行文教責任者之良窳矣。蓋國家猶工廠也。國家之有文教。猶工廠中之必有機器焉。負教育之責任者。亦猶工廠中運用機器之技師也。全國兒童。猶工廠中機器上。所需之原料焉。倘一工廠籌巨資設立矣。應用之機器備矣。惟以技師。人非其選。同南郭之濫食。才識之無。非專門之精到。以致運用乏術。操縱弗靈。使所有之原料。悉爲其所犧牲。損失不貲。誠堪浩歎。立國之文教。注全力於第二代國民之養成。對於負訓導之教師。其愼選與養成。較工廠中之技師。其重要誠不知幾千萬倍矣。確以技師非其人。則損失爲有形。其害也淺。教師非其才。其損失爲無形。其害也深。此我國文教當局。對於教育之設施。學制之改定。以及師資之養成。自建國以還。即從事籌畫。悉心制定。亘五六年之長時間。靡費數千萬元之巨款。其用心誠如水銀瀉地。無微不入矣。溯夫國民自呱呱墜地以來。天即以健順五常之德。錫之生後。秉彝之良。盡人皆同。初無厚薄之分焉。在襁褓中。哺乳保把之責。父母任之。洎乎已達學齡之年。則教育陶鑄之責任。爲國家負擔之矣。是以國家爲立學校。以教誨之。儲師資以訓導之。使彼蹈德泳仁。優游饜飫於忠孝大義中。以培其良知良能。俾其纖長增高。有加無已。而造成爲身手健全之第二新國民。以爲應付非常時局而能馳驅彊場之健兒焉。負此輔州驪民。領導未來之責者。則爲教師矣。

夫爲教師者。誘掖志氣易弛趨向多岐之兒童。使其素質向上。保其固有之純潔天眞。不至有染蒼染黃之懼。必須有健全之身手。堅毅之志氣。一鼓而起。到底不懈。方足任此艱巨。而奏膚功。上副政府棫樸作人。菁莪造士之至意焉。然則教師之訓導手段。恰如黑暗世界中之光明使者。手持利斧『運揮成風。以鑿穿混沌之竅。使無量數之聾瞽墜沈於黑暗中之兒童。咸齊上光明道上。快樂園中。共作新天地中之新國家之新國民焉。能養成如斯健身手之教師。先 知覺後 知。先覺覺後覺。非我國新學制中之師道教育。弗克辦此矣。

緬維我國。誕膺天命。開樂於極東。實施仁政。拯吾民於水火。故自肇基以來。於茲六載。凡百庶政莫不綱舉目張。以適應新國之需要。並在在求其便民利民也。况教育爲建國之百年 大計更 鑒於 已往 教育之空虛 。及偏知 之弊。既不合於現在之國情。復不切於生活之實用。教育事業。經緯萬端。縱於建國後。次第改善。猶未能澈底。更費六年之長期計畫。頒 布學制。 以順應教育之趨勢。全國厲行。而求國策之圓滑焉。

師道教育。就其立之場言。注重師資實力之向上。素質之改善。及打破已往之空虛。矯正偏知之大弊。就其師道之實質詳言之。乃注重國家文教之提高。在東亞新天地內。放一異彩。使東方道德之眞義。浸潤孳乳於緇氓之頭腦中。忠孝廉潔之高行。淪於髓而浹於膚如日月之經於天。山河之行於地。卓然不可磨滅。萬古昭垂矣。以如斯之教育力量。則改造國民之心理。陶冶國民之德性。誠如秉齋斧而斫蕭蒿。鼓洪爐而 焦毛髮。 收效誠至易也。至於養成國民學舍。國民學校。國民優級學校之教師。爲師道教育之第二義也。茲將師道教育分爲已往。現在。將來三時期。述之如左。

一、已往 。憶昔師範 教育之設施。 國有國立 高等師範學校。省有省立師範學校縣有縣立師範學校。星羅棋布。每年畢業生以數目計之。不爲不多矣。然小學教師。到處感缺之。以致司教育者。不得不降格以求。以致濫竽教席者。藉機倖進。貽誤兒童。殊非淺鮮夫統計各地師範學校。每年靡費巨欵。雖省欵縣欵之不同。而其支出 。爲數不 貲。師範學生雖有 幾人之數 目。而執教鞭以臨 兒童者。仍供 不應求。乃其畢業後不負應盡之義務。貽厥憾也。想國家犧牲巨欵。辦理師範學校。支給補助費。冀其學成致用。爲國宣勞。將來得相當之收穫焉。乃舊政權時代。師範學生。至畢業時斂才就範。從事教育者。固有人在。仍多有證書到手。則官夢忽作。官癮大發。於是忘其學業之所自來。遂分道揚鑣。以此師 範學歷出身。 爲敲門磚。奔走於形勢之途者有之。浮沈於宦海中者尤有之。窮無所之。不得已始任教職。以臨兒童亦有之。因此之故。逐年畢業者自畢業。而各地教師。缺乏仍自缺乏焉。教育當局對於師範畢業者。似無制限。併無息息相通之關係矣。此乃彼此均不負責任。爲不可掩之事寔。可認爲秕政之一端也。此已往師範教育之空洞。而無裨寔用。方之現在師道教育。判若雲泥。以彼例此。誠不可同年語矣。

二現在。以前之師範教育。空空洞洞。率多注重形。與無補實用之理論。以故雖年年興辦師範教育。徒撐門面。對於教育之眞實收穫。毫無塵沙之益也。維我滿洲帝國在一九三二年三月一日。藉三千萬民衆之總意。及友邦之援助。遂拔除舊政權之流毒。而建設嶄新之樂土。迄今星霜屢易。六載於茲。一切庶政。突飛猛晉。第一步工做。已得相當之政績並博得世界 各國之 好評與善感。教育乃庶政之一端。其與時偕進。無待言矣。實爲 皇帝陛下之惕厲乾德。及百僚臣工之眞實努力。與回鑾詔書之大義昭垂。 而得優異 之結果焉。

去歲訪日宣詔第二週年之佳辰。爲舉國所渴望而久成爲懸案之新學制。於茲日制定頒布。更於康德五年一月一日。見諸實施。此我國學制先之以確立。以昭示國人。繼之以實施。而見事寔。教育之基礎。與文教之方針。同爲新政權時代之產物。而在我國教育史上開一新紀元。不禁爲我國教育前途慶幸矣。

茲就師道教育言之。廢除從來師範教育一部制與二部制。以國民高等三年修了者。入師道之資格。[illegible]條文。[illegible]如日星。對於教師之養成。以勞作之訓練。人格之陶冶。以期成時代化之模範教師。對於師道教育之設施。國有高等師道學校。投以高等學術之理論及寔際。以養成國家樞要人材。省有師道學校。受道德勞作之訓練。人格之陶冶。以養成教師人才。爲東方道德之忠寔宣傳者。並領導第二國民。確寔踏上新國工作途徑上。至於師道講習所之添設。施以簡短之訓練。以補助師道 學校之不足。 而應國民 優等教師之急需。並限制各縣師講招生。化散爲整。師道教育集中制。以免騈指。對於師道學校。在校學生之待遇。優其廩餼。月給學資金。注重寔習。鍛鍊其身手。以爲來日畢業。絕對担任教職之張本。並限制其畢業後負務之年限。逾限方許其升學以謀深造。及從事教師以外事業。或從一而終。以教師爲其終身事業。 綜現在 之師道教育。靡款既不見多。而教師之養成。逐年畢業者。雖無以前之多。而實地從事教育事業。則百不失一焉。費款少而收效宏。的見新國當局。對於教育之經營。誠苦心孤詣矣。然則已任教師者。當體我國教育制度之本義。及新學制之精神。自奮自勵。爲學生之良師友。爲子弟之賢父兄。樹春風之桃李。即蔚盛世之菁莪。以符國家百年樹人之大計。受師道學校教育者。更當翕然興起。遵建國精神。及回鑾宣詔之訓示由理想而努力。以期將來爲新國一健全無疵之教師。而負担意義重大之教育使命乎。

三將來。表端者影必正。源浚者流自清。相因而至。理無或爽者也。我國教育制度。於茲實施 。教育方針 。昭然若揭。其主眼咸以養成忠良國民爲目標。欲將來使學國之兒童皆忠良之國民。必資乎教育之陶鑄矣而負此陶鑄之重任者。則爲教師矣。蓋教師者誠繼往開來。承先啓後之樞機也。辦爲樹人造士之工程師也。彼我國將來之任教師者。受師道教育之鼓鑄。已得端表浚源之暗示。故其任事之精神。則必磨礪純正堅固其作事之體力。則必極其强健。其活動力。則必涵養旺盛蓬勃。至於國民生活安定上。所必需之知識。亦必樹立正確之根基矣。即貫此精神體力。實學三者樞機之精神教育。亦必正確不磨之印象。如關於人格有適當之陶冶。德性有深切之涵養更能領會建國精神及訪日宣詔之趣旨。並能體念日滿一德一心。不可分之關係。及東亞民族協和之必要東方道德之眞義。尤必注意於忠孝之闡明。諸如此類。悉於受師道教育時。納之於腦識之於心。並念念不置焉。及畢業時。出而執教鞭。以臨兒童。則嚮之所得於心者。必能宣之於口。不憚耳提面命。舌敝唇焦之煩。以啓廸天眞爛縵之兒童。耳濡目染。積久俱化。於是樹立健全之第二代國民。爲國家充實國粹。上副當局興辦教育之心而完成一已應盡之義務。及所負之使命焉。

學生文藝

三年

(梁守林)

爲着作人。爲着前途的光明才走入讀書的途徑。已經過了九年。在這九年之中因爲家庭的遷徙。及種種的關係。又變更了許多學校。雖然所學不得連貫。但是每個學校也都給我一些新的知識。也算達到了我的目的。完成了我的宿願。

由於自身的實行。知識在漸漸的增加。學問在漸漸的進步但生活的狀況隨着各學校的環境而有如白雲般的變化。有的已成過去。似蝴蝶的輕烟無意的消失了。結束了。惟有過去初中三年的一切。還在腦海裡有一些印像。過去的種種猶可拉雜的回憶着。作我生命史上短小的一頁。而爲可紀念的求知途上的一點殘迹。

× ×

我初入的中學不在奉天。而在遠隔千里號稱小上海市的地方—哈爾濱。由於這種稱呼便可連想到當地的繁華。物質的文明在我們的國家時下當可首屈一指。牠的媚力可以迷醉了每個個人的心。施的熱力更有熔化每人全身的可能…尤其是一般青年的學子們。

在道裡第一中學的門前擁着一羣高低不齊的小學生。都在提心吊膽仰望着上面錄取新生的名榜。一個個板着面孔。平日活潑的氣象一絲也不會顯露出來。因爲自己一棵心的跳躍便可知每各人的心。都滿充着恐怖的意念。

究竟詩 書不負苦心 人。像我這樣蠢笨的孩子居然也被錄取在初上考場的我。怎能不高興呢？於歸家的途上。邁着濶大的步子。雖然正在嚴冬。身體也不覺得寒冷。道旁的景物好似也都有了樂意。這時的心裡確與時機大不相同了。

不久便入了學。那白色偉大的建築物。和那些遠道集來的同學。都很使我感得滿足。

我在小學時代。成績便未如何優良。驟然升入中學課程的質量上立刻增加了許多。又未有十分努力。所以有時要感到一些苦腦。雖然如此第一學年的時光已稍稍的溜了過去。結果成績只是一個中等。好在學校向來不貼榜。在同學面前尚有掩飾的可能。

於放寒假不久。父親便在市公署辭了職。打算全家返回故里…奉天。於是我求學的問題…場所的問題。便需要討論了在我因爲怕課程的不連貫。主張留在哈市繼續念下去。父母呢。又怕年歲小。自己照顧不到。他方又怕受了萬惡的都市風氣熏染…也就是父親所以辭職的原因。雖然經我再四的辯別。始終不獲得同情。而我又何忍使父母每日惦念千里外的愛兒呢？算了吧！回去就回去。

(未完)

洪荃敘俠圖

第三回

……一九五……　【張青山】

白蓮教匪奸狡刁頑肆兇殘自作還自受
武當俠劍忠誠智勇逞神威衞國復衞民

佛然問道。請問閣下。這確然有之的話怎麼講。用什麼事實來証明呢。高遠謀嘿嘿冷 笑道丁會總你是明知故問吧。丁丙融忽然笑道。豈能明知故問。高遠謀說。旣不明白。待我來將黑幕揭穿。叫大衆也都知道知道。就以過去的事情來論。前者官軍兵圍蓮花島。我家教祖遣人三探水師營。完全失敗。險此全軍覆沒。要沒有人送信洩機。能遭那個樣的慘敗嗎。龐 氏弟兄倒反登州。一千人被難遭擒。鬼王廟一網打盡。官軍兵圍玄天寺掃 滅杜家河口。鮎魚套。霍教主連夜搶登州。 損兵損將。兵困沙門島勞而無功。官軍節節勝利。若不是消息靈通。預先得到底細。那能够旗開得勝。馬到成功了。這就是證明。此番輪到我們啦。請想再要吃這個虧。可眞成了傻賊了。丁丙融閒言沉思良久。開言問道。要照你這麼說。必是知道什麼人送的信嘍。高遠謀並不答言哈哈的大笑不止。羣寇齊聲追問。這個大汗奸是誰。高遠謀止住了。笑也不答復衆寇。向尹士興獰笑道。尹會總你大概能知道詳細吧。可嘆精明幹練的尹士興。處到這個地步。眞是哭不得笑不得。指証指實。被人家撤底宣佈。勿論怎麼能够鎮靜。到此時也是面紅耳赤。肺擺氣澎。方寸跳動。作聲不得。萬惡的賊人是得理不讓人。得意洋洋。用很輕薄的態度叫道。我一個人的尹將軍。你老人家倒是說話呀。我們都是自家人。何必害口羞呢。丁丙融笑吟吟的口稱尹賢弟。這 種作汗奸的事情。你能知道嗎。我想着老弟你决對不會知道的吧。尹士興到在這個時候。豁然醒悟。又氣又恨。奈而也沒有補救之法了。明知道中了人家的詭計。作繭自縛。擺脫不得。已然是不得了啦。事已如此。自可以不得了而了之。想到此處。 放開懷抱。很坦然的答道不錯我完全知曉的手指遠遂謀說你這才是明知故問哪。旣知曉是我作的。僅可明言。何必費這一番唇舌。本將軍實指望。將爾等一網打盡。誰知被汝等。識破機關。此次一時疎忽。計劃失敗但是你們早晚還活得了嗎。 現在的話。雖然是悟中奸計看你們能將某家怎麼樣呢。說至此處。手拍桌案。喝叫羣賊。知時務者。 詭倒求饒。 否則本將軍一怒。管叫爾等死無遺類。 不服氣的。外面一戰。將話說完。飛身跳至大廳前。由兵刃架上。 抽了一條齊眉棍。立在大廳前。橫棍發威。大叫叛逆等。不怕死的向前來。 在我的棍下作鬼。 丁丙融等。見尹士興老羞變怒。捧棍叫陣。不由得哈哈哈一陣狂笑。衆寇一齊來至外面。丁丙融用手一指叫道尹老弟。你那點武工。 還牠展的開麼。依我良言相勸。不必費事啦。扔下軍刃。聽人家發落吧。尹士興大罵老匹夫。口是心非。你寃的我好苦。丁丙融微微笑道尹老二你竟給人家虧兒吃。輪着班兒。也該着你上一面當啦。說罷了狂笑不止。尹士興忿怒已極破口大罵。旁邊怒惱蓬頭太歲鐵增光。黑面瘟神鐵增明。兩個賊寇。由兵刃架上。每人抄了一條混鐵齊眉棍。跳將過來。掄棍就打高遠謀喝道。不准倆打一個。擒這個膿胞。還用的着双戰嗎。這一班羣賊全知尹士興是要花拳的。 沒有眞實的武藝。 所以才說這種大量話。可那裡知道呢。尹士興二次投師。學得三十六招乾坤掌以及八法神棍。 原爲的是給徒弟西門德報仇。沒用着。後來又經張三峰措撥許多的進手絕招。 不料想今日可用着啦。鐵增光那把尹士興放在心上。 也沒留神人家的棍怎麼拿着呢。怔怔的舉棍劈頭打。尹士興將棍一立。 使一招懷中抱月。聽風式。見賊人的棍離頂梁不遠。用掌中的棍。 往外一撥。向前進步。 蓋頂就砸。這個招數名叫勾掛劈頭。賊人怎能躲閃。虧他躲的快。護過頭顱。正中肩窩之上。乒㗱一聲打個正着。疼的賊人一聲怪叫翻身栽倒。鐵增明。見他哥哥被打氣忿塡胸。向前進步。橫棍纏腰打來。尹士興用一招摔棍法。砸賊人的前手。鐵增明連忙將棍抽回。尹士興趁勢一反腕子。棍打敵人的額角。惠賊双手托棍。舉火燒天式往上來迎。尹士興輕輕的往下落棍。嗆啷啷一响。大英雄乘着二蕭通三個賊人。每人一條三股烈焰托天叉如暗風一般。圍殺上來。尹士興擺開掌中棍。上下翻飛。力戰三寇。毫無懼怯。兇殺惡鬥。百十餘個回合。余環徵一失神。被尹士興單棍攪叉劈胸一掌將驍人打倒。余環乘機用叉咬棍。

飯河道雄先生著◎定價貳圓五拾錢(菊判布裝五百九十八頁　送料[illegible])

實用日語完璧

忽九版

本書將日本一切語言悉蒐集成卷殆無遺漏且全卷皆以華語譯日語備携此書一卷則於商務游歷考察諸大端凡一切應酬之日語無不備載全書、分爲七編、曰豫習編、曰說話標準編、曰平假名編、曰問答標準編、曰會話編、曰習題翻譯解編、曰單語編、是也此書素通日語之華人諸公與精通華語之日人諸公悉協同編成而校正嚴密爲益頗多

堀越喜博 淺井周治 先生共著 ◎定價九拾錢 (送料六錢) (菊判洋裝二百二十六頁)

日本文法精義

忽重版

學外國語者、須先確實文法的基礎、把握其言語之本質、是最爲緊要矣、本書是爲達成此目的、基於多年中國人教育之經驗而編著者

(一)本書爲中學校、師範學校、商業學校及公學堂高級程度等用之日本文法教科書並自習日本文者編著者

(二)本書爲曩日所刊行(日華對譯現代日本語會話文法)姊妹編而編著者、而主選語、對照口語而以日本文說明全體、且以古文現代文、或北京官話一一對譯之故不但利中國人習日本文法、日本人習華語、華文、亦頗有益書也

服部宇之吉博士閱 淺井周治先生著 ◎定價參拾錢 (送料四錢) (四六版一〇九頁)

日華對譯最新日本口語文典

最新刊

一、本書即爲滿人教育之各種學校日本口語文典教科書及一般研究者自習用書編纂者、

一、文典之教授其要點明確務使印入學生之腦海爲緊要、故努力簡明

一、本書置重點於品詞篇而文章篇即簡略至於日本文之成文及其用法則與滿洲國文類似之點甚多、故不詳說亦可也

一、本書之目次(音韻篇九章)(品詞篇上下廿四章)(文章篇三章)

堀越喜博 淺井周治 先生共著 ◎定價八拾錢 (送料六錢) (菊判洋裝二百三十四頁)

現代日本語會話文法

忽八版

著者堀越先生、東京帝國大學文科出身之俊才、而從事日本國語教授已有年淺井先生夙卒業國學院大學及東京外國語學校嗣後就學于中華民國立北京大學、盡瘁中國人教育前後二十餘年、爲斯界之宿老兩先生痛感中國人學習日本語之缺陷在無適當會話文法書、特著此書此書已蒙許多學校採爲教科書或自習用書而採用、初版忽售盡其大半乃實於斯界有絕大反響矣、欲速修日語諸公請從早購一本、

唐木歌吉 盧緒恒 兩先生近著◎定價四拾錢 (送料四錢) (菊半裁二四一頁)

實用日語讀本

最近刊

凡我滿人均有練習日語之必要也但初學日語苦無良書今有(實用日語讀本)文法極其懇切、詞句極其流通、由淺入深、置諸座右、洵無師自通之善本也本書假張李二君爲主人、網羅其自抵東京至畢業歸國、其中種種實際之會話三十餘類、使讀者於誦讀之際、逸興環生、於不知不覺之間、熟諳語言、且依前後之關連、自悟得其語義與語味、火速購買、萬勿失此良機也

○內容▲會話篇二十五類▲日本音字表▲異字同讀表▲拗音表其他▲發音圖解▲北平話音表

中谷鹿二先生著◎定價五拾錢 (送料六錢) (四六判洋裝二百七十頁)

簡易日語會話

忽三版

啓者本號爲便利華人研究日語及文法起見、特請本埠關東廳華語講習會囑託雜誌善鄰主幹、中谷鹿二先生、編緝華人專用簡易日語會話一書、先生曾任青島守備陸軍翻譯官之職、精通華語對於中華風俗人情研究有素、此次應本號之聘、窮推冥索彙衆集長、歷時頗久、姑成此書、內容豐富、會話適宜且對於『テニヲハ』之用法、解釋猶爲詳盡、有志研究日語者手此一書勝讀萬卷、本號爲薄利多售起見、定價從廉諸君試購讀之方知言之不謬也

發售處 大連市浪速町一三八番地 振替貯金口座大連五五番 **大阪屋號書店** 旅順。奉天。新京。京城。

大阪商船株式會社 大連支店 奉天事務所

△開往[illegible] 七月廿一日開
▲烏蘇里丸 七月十五日
▲吉林丸 七月十六日
▲鴨綠丸 七月十八日
▲烏拉爾丸 七月二十日
▲熱河丸 七月廿一日
▲黑龍丸 七月十三日
△開往基隆高雄(不載客)(每月二回)
△開往天津(不載客) 每月七回
△開往三、鹿、那
▲貴州丸 每月十八日
船票發售處 滿鐵沿綫各站及各埠日本國際觀光局
車站連運票(往復票火車票減二成輪船減一成)通用期限兩個月大連門司神戶間船價往復票價減二成通用期限三個月
△專屬貨物代辦處 各地國際運輸株式會社

大連汽船出帆
△開往天津
▲北京丸 七月十三日
▲濟通丸 七月十四日
△基隆高雄行
▲山東丸 七月廿日
△開往安東
▲北康號 七月十八日
△開往青島上海
▲青島丸 七月十四日
▲青島丸 七月十七日
一、上海航路上午十一時開船改爲正午
一、台灣航路下午四時開始改爲同五時
芝罘威海衞津雄基
船票發售處
▲日本國際觀光局奉天支局
大和旅館出張所
城內分所 日電三四六一一番
哈爾濱新京各地日本觀光局

阿波共同汽船 大連出帆
△開往芝罘威海衞仁川
▲那六共同丸 七月十八日
△開往仁川鎮南浦
▲早隆丸 月 日
△開往天津
▲早隆丸 七月十九日
△開往芝罘威海衞青島
▲十六共同丸 七月十三日
電話二、五〇〇一
阿波共同汽船會社

敝報廣告事務 請用電話 二一二〇二三 盛京時報廣告部

介紹新出版各書
養雞心得 實價三角五分郵費二分
最新養雞法 實價五角五分郵費二分
最新小說西風 實價三角六分郵費二分
冰心女士小說集 實價五角[illegible]分郵費[illegible]分
書來無多購者從速 零售無折批發另議
奉天小北門裡 商務印書館

經濟與產業

大松花江下航記(4)

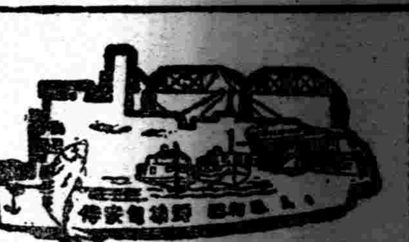

當一九二○年頃俄國松花江當之航行權掌握之起見、員薩克兵爲一時駐屯之地、現在有木材薪木之山積、以船舶燃料及移出材之裝出地爲著名、背後之小高地以昭和七年五月馬占山軍及六十三聯隊之激戰地甚有名、初夏之候附近一帶以鈴蘭之花滿開、到碼頭之時、客船往訪之純心無垢之賣花娘、慰旅愁爲多、次我等寄港之地爲三江省内最古之開拓地、依蘭港該地原依山東移民之手受開拓依蘭之港縣内之農產物年收穫高十八萬四千噸大豆六萬、小麥二萬八千粟三萬七千噸、內輸出可能量大豆之四萬四千噸爲第一小麥一萬八千、共他合計六萬、五千噸見當原牡丹江上流地方爲著名之森林地帶、森林面積達二萬四千陌、立木蓄積量二百四十六萬本、又礦業方面有砂金、鐵銀、煤等、砂金東興金廠、黑背子馬峰泡兩鐵礦、牡丹江沿岸、銀花子山、煤由龍爪溝、巴蘭河等爲產出、此等主以三姓爲市場、農產物由宏克力碼頭旺盛爲輸出、糧棧數十八家、資本總額達二十四萬五千圓、北滿夏之夜爲甚短時間、北極光之光芒漸次呈稀薄化之時、白夜之松花江之空及水刻刻以曙光爲彩色、由豪華船之船腹船跡劃定白綫、依蘭出發後、須由松花江之難關三姓淺灘沈默裡爲展開、原本淺瀨阻碍北滿水運之發達、對船員爲震憾之個所、而多年以魔之水道、恐怖之三姓淺灘、依滿洲國交通部之手、將受征服、即五年計畫投豫算百五十萬乃至二百萬之巨資、右岸建設堰堤、左岸施護岸工事、去月廿三日在現地完了起工式、愈將着手新設工事、從來每年以同淺灘浚渫費十三萬圓、布里斯特曼並巴開特式採砂船、爲活動新設水制工事完成之曉征服自然的暴威、得科學陣之凱歌耶、各方面爲重大關心之點、通過魔之淺灘到江帮最古之開港地三姓、此地背後地產出者有農產物、木材、毛皮等而現出集散市場、商業頗旺盛、工場有製粉二、油房二、精米所等、又設立三姓貿易館、日本商品之宣傳、販路擴張之際、同市之繁榮俱與圖佳線之開通、由佳木斯被奪取、現在僅殘存清朝時代之面影、古都的感慨爲深刻、依碼頭附近之解氷並結氷期日昨年之統計表如左、

△解氷期　流氷開始四月十六日、解氷四月廿二日、

△結氷期　流氷開始十一月七日、結氷十一月廿五日、

突然朝霧、出發三姓碼頭之汽船、機關部之響音傳播江上四時間後入鑛產物之產地湯原之港、

城內事變以來因匪禍、商况呈不振、最近因日滿軍不斷之治安肅清、漸次就回復之途、集散貨物大豆、小麥、米、木材等爲主白米縣城附近達年產二千二百五十石、木材二萬本、電柱其他三萬本內外爲搬出、縣內之產業、農產物之年收穫量大豆外、約七萬二千噸、森林面積有九十七萬五千陌、又鑛產地有著名之鶴立崗及鄅里崗、石頭河等之炭鑛、大葉溝之煤炭裡公公河之大理石等、共他湯旺河、黑金河、凉灘溝胡家、甸大川五得庫、前小柳河子、梧桐河流等以砂金產地爲著名、糖棧數三家、資本總額不過三萬五千圓、汽笛一聲告入港、于同時投錨之地爲以鶴立崗煤之裝出港、蓮江口之殷盛地、碼頭以汗及油呈自然的凝固、一看健康体之苦力五百餘名、從事機械的裝貨作業、(未完)

東亞經濟研究所　滿鐵積極的援助

【大連十二日電】於內閣企畫院設立計畫中之大陸政策研究所、東亞經濟研究所、(民間側釀金百萬圓)刻已募集完了、近將舉行發會式爲正式設立之豫定、滿鐵鑑於國策的見地、決協力援助、由滿鐵調查機關調查部選拔優秀人員爲派遣、現關係當局以人選中大體爲十名內外、

五月末現在全滿之金融

【新京十一日電】經濟部調查康德五年五月末現在全滿金融機關別存款放款額如左、

滿洲國內　預存款金　放款

△滿洲中央銀行(一四六行)　一九七、九〇二、七〇七　一九九、二六五、〇二六
△滿洲興業銀行(四一行)　二三三、三一五、四九七　二〇九、三〇九、六三三
△內國普通銀行(五二行)　三六、二九〇、九五五　六五、三七〇、九八
△日本側銀行(一〇行)　一六、〇七六、〇三三　六二、一四三、〇六三
△中華民國側銀行(一五行)　三、四二一、三九七　一五、七二六、二五六
△歐美側銀行(四行)　一七、八〇一、五四三　一九、二四三、一七四
△金融合作社(一〇六社)　一六、〇六七、三四六　三八、四九三、九五五
△金融會(四四會)　一、五二〇、〇九〇　八、〇〇四、一二六
△金融組合(一四組合)　二、五〇六、九六一　七、七六一、三三九
△郵政儲金(四六八局)　三、八三〇、七四五　——
△郵便貯金(一一七局)　三五、六〇八、八三三　——
△小計(一、〇二一)　七三三、九三七、一〇一　[illegible]
△前月計(九四七)　七二五、五〇三、五二五　六二一、七七一、八九

關東州內

△滿洲中央銀行(一行)　七、六〇九、一三三　三、四九四、五五六
△滿洲興業銀行(八行)　九二、〇〇九、九六一　六七、三六九、一三〇
△中華民國側銀行(四行)　五、三四九、二一四　二、七二〇、六二七
△日本側銀行(七行)　一三九、一〇六、五六五　一四七、四二三、八二四
△金融組合(九組合)　五、八四八、四〇四　六、一七四、〇四四
△歐美側銀行(二行)　四、一三一、五七〇　五、四四〇、四二二
△郵便貯金(三七局)　三、〇五八、一五六
△小計(六八)　二六七、一〇九、一二三　二三三、六二三、六九二
△前月計(六八)　二五一、三五八、九四九　二二四、九五六、二〇七
△總計(一、〇九五)　一、〇〇一、〇四六、二二四　八〇八、一二〇、三二四
△前月總計(一、〇一五)　九七六、八四三、四七四　八〇六、七二八、一二六
△前年同月(八四三)　七〇七、八四〇、四九三　六四三、一二〇八、〇八五

備考

一、滿洲中央銀行存款放款額中含『同業者分』
二、本月中滿滿國內金融因郵政儲金之增加、八十二郵便貯金之增加、一普通銀行之減少等差引爲八十機關增加
三、郵便貯金本月分報告書未着揭出四月分

東拓大牧場經營　於察哈爾德化附近

【張家口十二日電】東拓在蒙古地帶等劃一大牧場之設置、蒙疆政權間爲接洽計近更在東京本社檢討之下着手實施、大体撰定察哈爾盟之德化附近、以初年度約六十萬圓、飼育馬二千頭、羊一千頭牛五百頭、以四年計畫馬一萬頭、羊五千頭、牛一千頭以謀增殖、馬匹由日本輸入阿剌伯、安克羅、諸爾曼羊移入里逃爾種對蒙疆政權之家畜增產計畫爲協力參加一方鐘紡亦在京包沿線撰擇適當牧場羊及麻之栽培進併行實施之研究、蒙疆之家畜增產改良本年蒙疆政府自直營之此種民間側之協力參加爲歡迎云、

汎東亞農林政策之一元化　東亞農林協議會開催

【東京十二日發】鑑日滿華農業、擔當分野確立、汎東亞農林政策之一元化、爲東亞農林協議會開催過般來以農林省爲中心、外務、拓務、陸海軍對滿事務局、企畫院等關係當局、接洽中、愈愈自八月十五日、六日間在農相官邸、日滿華三國關係官參集爲舉辦以確立內外地、滿洲蒙疆等一貫之農業普羅克經濟之指針、

日米穀現在存量

【東京十一日電】農林省發表七月一日米穀現在存量、宮城縣外十六地方分(單位石)

內地米　九、二三九、六六六
朝鮮米　八〇、六三三
台灣米　二〇七、四四〇
外國米　二、[illegible]
計　九、二四〇、三六八

比前年同期爲四十一萬六百四十六石之增加、

行市(七月十三日前場)

中外滙兌

美匯　四弗九二仙四分三
美日　兌二八弗七四仙
上美匯　賣二八弗一六分二　買二八弗三分二三
美國海匯價　一八弗五〇仙
上海東匯　賣　圓　分　買　圓　分
上海美匯　賣　弗　分　買　弗　分
上海英匯　賣　先　片　分　買　先　片　分

條銀標金

倫敦塊銀現行　一九片八分三
全　遠卯　一九片一六分三
紐約銀塊現行　四二仙四分三
孟買銀塊現行　五〇留比一六分九
上海標金　行　圓　下市　圓　午後　價圓
午前　大價　圓　小價　圓　開行　圓

國外商品

美國棉花(三十五磅)
七月卯　八仙七九
十月卯　八仙七九
十二月卯　八仙八七
一月卯　八仙八七
三月卯　八仙九三
五月卯　八仙九六
現行　八仙八四

印度棉花(圓干)
卜羅吉印　一五三
沃謀拉印　一四二
邊高魯印　一一九

大阪棉花
近卯　五三、五〇
遠卯　五六、一〇
大阪三區棉標價
棉金

七月底　一九九
八月底　一九九
九月底　一九〇
十月底　一九〇
十一月底　一九〇
十二月底　一九〇
一月底　一九〇

橫濱生絲
現貨　七八
近卯　七八〇
遠卯　七七四

神戶豆餅
七月底　五、〇二
八月底
九月底
十月底
十一月底

奉天(日站大豆百斤大洋 午前開行 午後下市)

●城內豆糧行

大豆　一、九五
豆餅　二、一五
豆油　二、二二
白豆　二、九五
紅小豆　一、八〇
花小豆　一、八〇
吉豆　三、〇〇
合豆　一、六〇
青豆　一、九〇
麻豆　二、〇〇
豌豆　二、八〇
粳子　二、九〇
谷子　一、四三
黔子　一、六五

糜子　一、四〇
稻子　二、一〇
大麥　一、五〇
小麥　二、八五
高粱　一、六五
包米　一、七五
粳米　四、四八
元米　二、五〇
小米　二、五〇
江米　五、五〇
黔米　二、六〇
稻米　四、五三
粱米　二、一〇
秫米　一、五七

(主催)　盛京時報社　東方文化協會事業部
(後援)　滿洲帝國協和會○滿洲弘報協會　滿洲電信電話株式會社○奉天中央放送局

中央大戲院　電話【二】四七〇〇

(注意)售票處　北市場大北順永　洪源絲房　城內天德信　吉順絲房　老天合
(先期售票)(對號入廂)(空定無效)

康德五年七月十四日(星期四)(舊曆六月十七日晚場)

第一老生　張如庭　張菊舫　準演第一好戲　雪盃圓
第一老旦　李多奎　準演拿手好戲　吊金龜
色藝双佳文武崑亂坤伶　吳素秋　張蝶芬　周維俊　張菊舫　筱壽山　特演得意傑作好戲　人面桃花
特請中外著名第一花面　金少山　楊春龍　貫盛習　王福山　王秀文　王芝浴　準演唱作第一好戲　全本　白良關　金殿圓兆柳林認父

票價　頭等包箱拾八圓　前池座二圓五角　前兩廊女散座八角　二等包箱八圓　後池座二圓　後兩廊五角

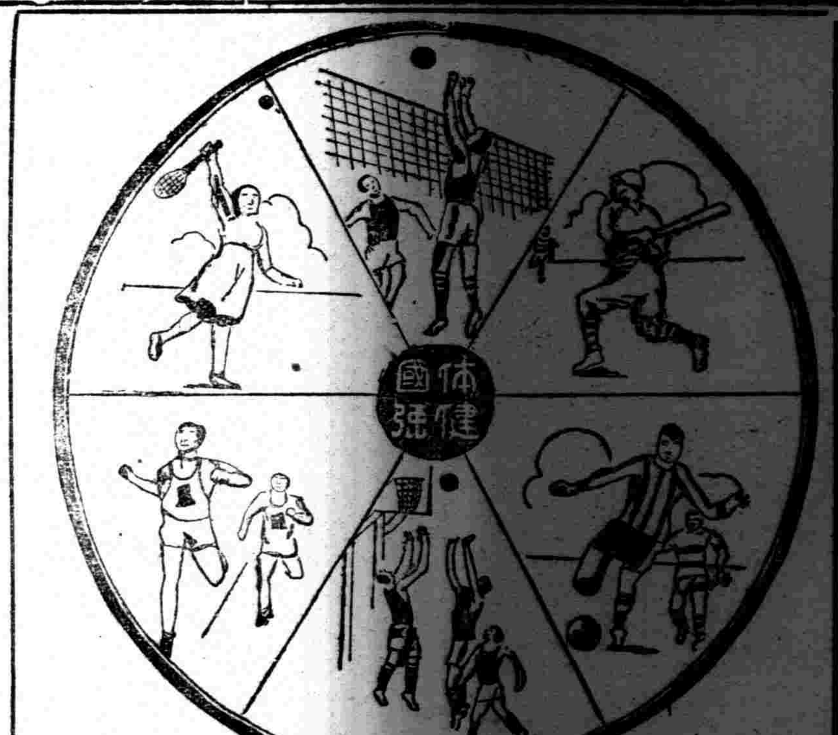

運動界之後援

所獲勝利、並於運動場上散店之備品、其特點人人皆知、
一、設備齊全一一樣式翻新
一、尺度準確一一質料耐用
現代體育風行猛進之期求敝店定要應時社會之需連其發拓而作

製造輸入批發　奉天鼓樓北　天德信商店
電話(四)二〇〇一號　(四)二〇〇二號　(四)二〇〇三號　長(四)二〇〇四號　用(四)二五一三號　四號用(四)二一七三號
本支店所在地　奉天　哈爾濱　新京　吉林　大連　營口　青島　天津　北京　大阪

勒吐精代乳粉

小孩發育每週進步

母乳不足或因他故須用人工哺養小孩著名醫生皆介紹勒吐精代乳粉蓋此粉用新鮮純潔脂肪充足之牛乳另外加乳酪與天然乳糖用科學方法製成故一經用適量開水冲調完全與母乳相同

附上郵票貳角請寄勒吐精代乳粉一樣罐量稍能一把及育嬰指南書一冊此致奉天商埠地五緯路九號英瑞煉乳公司　姓名　住址

夏季帽品

真正巴拿碼草帽　新式坤童女小草帽　各種流行式草帽

奉天城內中街　電話【四】三三四七　潤記專門帽店

備全價廉　內設批發部

雙獅球老牌含藥麥精魚肝油

爲近代合理之療肺滋補劑

本藥係選用含有多量生活素之鰲魚肝油用新鮮麥精與肺病專劑幾阿蘇及怪阿可路並數種貴重滋補藥品配合而成專治內傷咳嗽痰喘吐血各期肺病諸虛百損病後失補先天不足後天虧損等症勞心費腦之學生年齡高邁之老人服含藥麥精魚肝油定能却病延年轉弱爲强

價目　大瓶二元　小瓶一元二角　每打二十圓　每打十二元

奉天中街總發行所　普克德藥業商行

美興賓

價目　大盒三圓　小盒二圓　每打大盒三十圓　小盒二十圓

美興賓自發行以來業經奉天警務廳化驗警察廳註册准予銷售君若欲改造體質活潑精神强壯身體可速服美興賓藥片必能達到健康强壯之目的

主治　腎虧腰痛　腦力疲乏　嗣續艱難　腎子寒涼　婦女陰虛　春秋四季　夢遺滑精　記憶健忘　精冷精清　年久白濁　赤白帶下　男女咸宜

瀉痢

阿爾細林的主成分、除庇護腸的粘膜、有收斂及消炎作用以外、並能吸著腸內有害細菌及催炎性物質、以掃清腸內污穢、故有極自然的止痢作用。

【主治】各種瀉痢、腸內異常醱酵、鼓腸、急性・慢性腸加答兒、赤痢・傷寒・霍亂等之傳染性瀉痢、腸結核瀉痢、食餌中毒、胃潰瘍、胃酸過多、飯後飽滿。

先用瀉劑清腸、次用阿爾細林止瀉、其效更佳。

(詳細仿單　函索即寄)

包裝　一〇片　二〇片　五〇片　一〇〇片　三〇〇片

各大藥房均有經售

株式會社　武田長兵衛商店　總行　日本大阪市東區道修町　支店 [illegible]

阿爾細林(アルシリン)藥片

晨刊
晚晨刊共三大張半

時論

蔣政權之崩潰與中國前途(一)

一、緒言

蘆溝變起。未數月後。中國失地數省。大江南北。人民塗炭。老弱失所。不堪言狀。而彼蔣政權者。尙無悔禍之心。大言不慚。仍欲作無味犧牲之繼續。抱長期抗戰之迷夢。神州大陸。將沉於胡底。瞻前顧後。實令人不禁寒慄。

今日時局之演變。實有其相當背景及歷史根源。事實之演進激轉。方有新局之出現。吾人不憚其煩。茲將蔣政權崩潰之遠因及近果。與夫未來中國前途之發展。分別述後。

二、蔣政權之組織錯誤

中國自一九二二年建立中華民國以來。民衆苦於軍閥之內戰者久矣。迨國民黨北伐成功。奠都南京。數次宣言。勵精圖治。以副民望。不意蔣政權下所領導之國民黨。曲解主義。自身毫無主張。不過掛羊頭賣狗肉之假招牌。一切內外大權。均操諸共產黨人手中。國民黨既成共產黨之傀儡。於是國民黨所至之地。即爲共黨所把持。宣傳鼓惑。民怨沸騰。國民黨恐不利於己。於是清共之議突起。清共之戰勃興。人民之痛苦有甚於軍閥之內訌。幸而武漢政府及瑞金組織。相繼消滅。而南京政府遂於蔣政權支持下一時暫告穩固。惟彼蔣政權者。本應亂後思治。與民休養。內修政治。外睦邦交。而蔣乃不察內外環境。一味獨裁孤行。不問內外輿論。擴大寧府組織。位置私人。虛糜國帑。實開政府預算之新紀元。且黨費出自國庫。又爲列邦所竊笑。

依上表所列。則知蔣政權之寧府組織。未脫蘇俄之舊臼。不過略加變像而已。黨府處處步入蘇俄之後塵。已爲識者所不齒。且寧府又爲位置私人。引用宵小之大本營。亦黨國誤國害民之一組織也。

吾人欲知蔣政權機構之不能堅固者。尙有種種原因。尤其黨府要人。多分派別。(一)元老派。如林森。胡漢民。汪精衛等之部下。(二)太子派。即孫科等。(三)血統派。帶有親戚關係者。如陳立夫。陳果夫。因與蔣介石爲某種親屬。得握大權。其次則爲與宋家有關之親屬等等。其中最可異者。即寧府組織下之考試及監察兩院。毫無成績。幾等虛設。每年經費計達數千百萬元之鉅額。而無所工作。更不知澈底執行其職權。上自院長。下至職員。尸位素餐。徒費龐大國帑。誠爲今日法治國所罕見者。因此蔣政權執政十年來之成績。只見內外國債之增加。人民負擔之繁累。未睹內政之修革。卒至演成今日之放逐與瓦解。實所自招耳。

三、蔣政權之主義弱點

蔣政權與國民黨本爲一體。然至蔣實行獨裁以來。黨已成蔣政權之御用機關。國民黨本身。已失其存在價值。然蔣政權假三民主義之招牌。利用黨人。欺弄民衆。仍使其存在於蔣政權最高組織內。是故對國民黨所倡導之三民主義。吾人願略述管見於下。中國自古以農立國。工商兩業。本爲落後。資本形成。甚爲均衡。亦無畸形之發展。資勞兩方。利益毫無衝突。中國農民組織。更無『大地主』與『佃農』之糾紛。如此而言『節制資本』或『平均地權』。是不啻無病之人。而強使食大量之藥。終使強壯之身。變爲羸弱之軀矣。

其次即所謂建國之三個時期。(一)軍政時期。在此期內。施行軍法。以革命軍擔任打破軍閥之專制。掃除官僚之腐敗。(二)訓政時期。亦爲過渡時期。施行約法。建設地方自治。促進民權發達。以三年爲限。三年期滿。則由人民選舉其縣官。然後組織國民大會。制定五權憲法。以五院制組成中央政府。俟憲法制定後。由人民投票選舉總統。所謂革命政府。還政於民。(三)憲政時期。亦爲建設時期。在此期施以憲政。此時一縣之自治團體。實行民權。人民對於本縣之政治。當有普通選舉之權。創制之權。複決之權。罷免之權。另招集國民大會。討論執行重大國事。此謂憲政時期也。

劉大將會見記者團
談斯政權暴虐
暴露遠東軍備等實狀

劉西哥夫大將

【東京十三日電】六月二十三日、蘇聯劉西哥夫大將、爲求日本國保護、脫出滿蘇國境、亡命日本國、前曾發表其長文手記、痛烈暴露斯達林政權之僞瞞政策、對全世界、予以一大衝動、茲者、大將於十三日下午二時、在赤坂山王旅館、與在京外國新聞通信員三十名、作最初會見、亘一小時半、應答各種質問、次復會見日人記者團、一問一答、亦亘一小時有半、該將軍既曾任蘇聯政保隊長官顯職、則其所語、信非子虛、彼極詛咒死之召還、憤懣作意之暴刑、披露遠東軍備實況、觸及日蘇間機密事端、力倡救濟壓制下之蘇聯民衆、對於斯達林政權暴虐政策、加以嚴正批判、記者與彼之問答曰、

問、閣下脫逃之直接動機爲何、

答、脫逃之直接動機、本人直面直接危險者爲原因且最重要的原因、余反對斯達林政策者是也、予確信斯達林政策一掃反斯達林份子耳、總之、斯達林擬將冒險的對內外政策完全害毒國家使國家導入危殆滅亡國家之政策、是爲脫出之主要原因、

問、肅淸工作之實情與對之感想如何

答、首先言及肅淸工作實際當初目的在乎彈壓杜洛基派並共產黨右翼分子、漸次不但杜洛基派及右翼派者且對該派同情者亦彈壓、變更方針更對斯達林政策抱有疑問、又對該政策實施表示動搖的態度者、亦彈壓、最後整頓黨中央機關部、黨幹部指導者、在十月革命及內戰當時、曾與斯達林共同工作之老同志、此爲斯達林完成自己獨裁、而對防害者置於肅淸彈壓下之意、對於共党之政治的手段、余以爲益將採取自己獨裁、而令人恐怖、故更至爲党犧牲而加以彈壓也、如是斯達林對於盲目的服從者、即取置基礎於靑年人士之政策而進行、關於肅淸工作、如言感想、則肅淸僅不過目的在乎之失敗、由戰爭而覓活路也、是故肅淸工作、亦可謂爲向戰爭進行者、而當肅淸時、斯達林雖謂自國民之敵之手拯救國民、然而結果、捕幾千百萬國民、借許多人在槍決下之現狀、並非挽救國民、可謂對國民挑戰耳、

問、斯達林政權與加倫之關係爲何、

答、此兩者之關係、自外觀之、非常平等、然就斯達林對於加倫所抱之好感言之、結局是否如是、乃疑問也、

問、蘇聯軍備、以東西獨立同時作戰爲目標、整備配備大軍乎?

答、斯達林政策、蓋利用戰爭、打開一條活路也、從而爲戰爭所下之準備、規模亦至宏大、現地赤軍、兵力達二百萬、師團約佔百數、飛行機及戰車、亦準備數千輛、總之、關於遠東、極力集中武力、開始獨立戰爭與否、全視彼時之情勢而定耳、

問、對華援助之實情如何、

答、斯達林對華方針、以爲伊之冒險政策、對日本冒險的政策之間際、即斯達林以華爲對日本武器而使用、從而努力使華置於自己勢力下、爲該具體的政策、向党府供給飛行機其他武器、派遣指揮官幹部指揮官、幹部派遣目的乎使赤軍幹部指揮統帥能力之向上、

問、蘇聯民衆對日感情如何、

答、蘇聯民衆對日感情、成爲斯達林欺瞞政策之傀儡、即吹聽無有事件、彷彿是有的、每事件而煽動對日情感

問、德蘇之危機與日蘇之危機、以爲那面緊迫?、

答、此爲非常微妙問題、孰先孰後、因彼時之情勢關係逐次非常複雜、殊離言也、

問、渡日後之御想如何、

答由蘇聯新聞雜誌等報道機關而知之種種日本情勢、與抵此間而見之者、全相反對、糧食、商品及其他等、自由販賣、一切均極充實、國內又一般之國生活狀態、亦呈常正狀態、一般人士、均有此感、日本一切、均予本人以好感、本人非常愉快、

劉西哥夫大將、與外人記者團會見既畢、更特別以聊盡言、作結辭之言曰、斯達林曾聲稱、眞正的劉西哥夫今尙在俄羅斯內、在日本者、特僞物耳、惟本人持有一切黨員証、身分証明書、旅券其他各種公文書類、可知斯達林所言者、眞全然僞虛也云

◇◇◇

晉南掃蕩戰況
敵兵悉被殲滅

【石家莊十三日電】山西南部敵軍、擁立衞立煌爲主帥、糾合大軍、凡二十餘師、着談曲、曲沃、河津等南方地域、顧日軍一度撤退、採取全面的攻勢時、迄今未滿一星期、彼倉烏合之衆、早已四分五裂、或遁入深山、或向南方黃河渡河點退却、潰亂狀態、莫此爲甚、因而戰局急轉直下、乃入第二期殲滅戰、茲誌十二日現在之戰況如次、

一、曲沃絳縣附近

敵軍利用曲沃南方山岳地帶、東西佈十二三里之防禦陣地、倚僞山西南部策動根據地、惟爲日本鈴木部隊果敢自中央衝出、敵紛紛向南方潰逃、今則該地一帶附近已無敵影、日軍陸續急追敗敵中、

二、垣曲附近

日本高木部隊、自〇〇西進、敵不自量、竟於垣曲東北方、攔阻日軍前進、但其自睹曲沃附近敵軍敗走、軍心十分動搖、且經日本新銳〇〇部隊猛攻、與山獄部隊之果敢轟炸、得掩護黃河渡河點及確保絳縣垣曲背後連絡線之重大使命、敵於十一日遂放棄垣曲、逃往北方山中、或渡黃河、敗至南岸、

三、運城方面

在運城附近陷於敵兵重圍下之森本部隊、在開始總攻擊同時、並破圍而衝絳縣南方敵軍陣地衝背、與以莫大損害、再轉向運城方面、自十一日起、開始攻擊運城東方敵軍中、今則新銳〇〇與〇〇兩部隊、前後夾至該方一帶、運城附近敵兵、一兩日內可蕩平也、

四、河津方面

河津附近之岡崎部隊、先發制人、在敵兵擬開往曲沃、絳縣方面之前、加以攻擊、致敵有力部隊、不能移動、隨處擊滅敗敵、節節擴大戰果、

日軍將士、捉捕敵兵加以殲滅、不容一人或逃、且當此炎夏如焚之際、善自克服高達百數十度之山西特有之酷熱、與高山峻嶺、誠大有士氣沖天之概云、

波蘭外相決定
公式訪問里加

【華沙十二日電】波蘭外相克貝大佐、十三日決定正式訪問拉特維亞首都里加市、據觀測、貝克大佐此次訪問里加市與蘇聯與德國連絡中間地區中立地帶之結成運動、似有關係、然波蘭政府言明謂政府未考慮締結協定等語、

日砲兵敢行衝鋒
竟而潰滅晉殘敵

【聞喜十三日電】在山西南部殲滅敗殘敵兵戰時砲兵部隊敢行決死的衝鋒、終殲滅敵軍、全日軍莫不讚賞、先是爲掩護步兵部隊而出動之細川砲兵隊、不眠不休繼續困難之行軍、三日抵凝門村時、有敵方伏兵約三百名、突以機關槍手榴彈阻止日軍進攻、日軍當即列砲陣、加以猛烈砲擊、終攻開一條突擊路、斯時藤村部隊之美好曹長與少數部下、敢行勇敢之衝鋒、衝入村落、衝鋒戰歷一小時、遂擊潰敵軍、日軍始克至〇〇援助前進步兵部隊之進擊、以完成其使命、

滿洲派遣學徒勤勞團
結團式舉行

【東京十三日電】學徒至誠會滿洲派遣學徒勤勞團結團式、十二日在九段軍人會館舉行該一行團長爲京都帝大教授橋本傳左衛門博士、由全國學生二百名而組織之大部隊、結團式終了後、午後二時自上野出發赴茨城縣義勇訓練所、在該所受二週間之預備訓練後、預定廿七日由上野出發渡滿、

關於日華紛爭案
羅氏將發表聲明

【紐約十二日電】隨行羅斯福總統西部旅行之紐約郵報特派員、十二日由哥羅拉德州通過之特別列車打電、略謂如左、

羅斯福總統、在列車旅行中、續行外交問題之研究討議、然對最近遠東形勢之重大化、似抱有特別關心、從而一般觀測、羅斯福總統、在加州試行之演說中、關連日華紛爭、或發表重要的外交政策之聲明、尙未可知、

華中蠶絲組合
暫定的組織

【上海十三日電】在華中日軍佔領地區內之蠶絲業、對江南農民、保有重大意義、日當局由輸出蚕絲之生產販賣統制起見、爲暫定的組織華中蚕絲組合、(理事長今井五助、現地駐在理事鈴木格三郎)基於日華共同經營方針、在無錫鼎盛、振藝、潤康、福倫、大生等五工廠、在蘇州一華福工廠決定開始操作、

武漢衛守區設置
總動員委員會

【香港十三日電】隨同武漢形勢之告急、黨軍軍事當局、周章狼狽、武漢衛守司令陳誠頭者手設置武漢衛守區總動員委員會、該案於十日國民參政會所可決者、不顧民衆之休戚、勸令當兵、次防止日軍武漢進攻、然党軍首腦部、動搖之色頗爲濃厚、尙該總動員委員會主任由陳誠兼任、

首相藏相內相
開內政會議

【東京十三日電】十三日之內政會議、由正午在首相官邸開會、由近衞、池田、荒木三相參集、關于物資動員計劃之徹底、與國民精神總動員運動之再編成、及其他須對應長期戰之國內体勢之整備、鎗後對策之强化等、交換意見、於午後三時始散會云、

滿德通商協會
在德各地設支部

【漢堡十二日電】前値締結滿德修好條約的機會、在漢堡設立之滿德通商協會、爲謀兩國間通商貿易計、此次決在德國各地開設、該協會支部、十二日已發表其旨、故滿德貿易關係、近在滿德通商條約的成立之下、益當密切、

社大黨對陸海相
手交感謝決議文

【東京十三日電】日社會大衆黨之麻生、淺沼兩代議士、十三日午前、歷訪板垣陸相及米內海相、手交中國事變一週年經黨各代議士會決定之感謝並徹底膺懲抗日政權之決議如左、

今蔣介石恃爲最後根據地之漢口、陷落已成時間問題、惟在蕩盡 中國抗日 排日勢力、糾合滿日華復興東亞之大業、未成以前、尙有許多困難、吾人對于日軍將士、爲完成空前使命、而自事變勃發以來、一年間所出大多犧牲與劇烈勞苦、願致深厚謝意、且誓當堅忍持久、互相協力、以期事變奏有終之勦云云、

日軍空江相呼應
殲滅獅子山殘敵

【湖口十三日電】湖口敗殘之敵二千、在鄱陽湖對岸中洲及獅子山要塞、頑强守備、擁重砲十數尊、亘連日對日軍猛烈反擊、然日海軍航空隊〇〇架、亘十二、十三兩日、加以猛烈的轟炸、江上部隊、與之呼應、加以猛擊、予以殲滅的打擊、使敵沈默、

【上海十三日電】艦隊報道部發表

十二日於完全的制空權下、對漢口武昌方面、加以一大空襲之海軍航空部隊、在華中攻擊宜昌、永修、玉山等飛行場、在地上認爲二三架之飛機及國機外、在空中未見一架之敵機、在華南方面、轟炸廣州附近之軍事設施、予以多大損害、同時猛炸福建省漳州敵軍事設施而大破之、又揚子江岸空襲部隊、與江上艦艇協力猛炸九江下游獅子山方面敵步兵陣地、使敵沈默、又在田家鎮附近、炸破滿載軍需品之敵船、使之發火大破、尙日軍佐藤機、十三日發現向湖口下游方面而猛進之敵重爆機數架、乃擊墜二架、

蘇財務人民委員
發表本年度豫算

【莫斯科十二日電】蘇聯豫算、按照例年、須於一月發表、惟一九三八年度豫算內容、尙未公表、一般人士、關於蘇聯財政狀況、盛行種種臆測、而財務人民委員史倍利夫、會對十一日發行之蘇聯共產黨理論機關雜誌共產雜誌七月號、寄去長篇論文、發表關於蘇聯豫算之報告、惟是史倍利夫委員僅舉概數、依然力避具體的數字、且最重要之軍事豫算、因毫未觸及、論文內容如次、

一、一九三八年全聯邦及各共和國地方豫算統計、較諸一九三七年度、增加百分之廿二、(一九三七年度係一千四十一億盧布)如新計算、約爲一千二百七十億盧布也、

二、關於歲入、直接稅及直接手續費收入、佔一年收入之百分之二六、蓋總收入之百分之九一、四、全出自社會主義化之經濟也、

三、一般歲入豫算之四分之三、地方歲入豫算之三分之二、爲交易稅所佔、但其交易稅額、一九三七年度爲七百五十九億盧布、而一九三八年度、豫測可達八百三十三億盧布、

四、一九三七年度、國營及公共合作社等商業零賣額、合計達一千二百五十億盧布、

北白川宮殿下
對日陰部隊長
下賜慰問品

【開封十三日電】開封氣候、連日酷暑、水銀柱直昇至百度以上、日軍將士、毫不長怯、仍陸續活動、北白川宮殿下、御心時常顧念馳驅戰塲與酷暑抗衡之將士、蓋殿下置身軍籍、深悉戰士旅情、比以駐屯開封之日陰部隊長、前與殿下在近衛野砲有一同服務關係、曾送賜感激之御慰問、近更對該部隊長 殿寄下 御慰問品、純日本製團扇八把、御紋章點心若干、日陰部隊長拜賜之餘、無任銘感、是項團扇、白面光地、上畫四尾鯉魚、悠然游泳、使人睹之、便有涼意、分與日陰部隊長以下七將校、至於印有御紋章之點心、則分配與部隊長以下二百名將士、因此、全隊將士、對於御心、無不深感、

"對日本人無代價
須提供北部澳洲"
紅西蘭赤林頓氏提倡

【悉德尼十二日電】新西蘭英格蘭協會監督施塞爾、赤林頓氏、十二日在悉德尼市刊行之晚報『太陽』報上發表關於日澳關係將來之所見、提倡謂『澳洲須爲日僑開放未開地』、赤林頓氏所論要旨如左、

日人進出南方、成爲種種問題、然英國不能防禦稀弱軍備之澳洲及紐西蘭、故爲防備方法、需日僑無代價提供北澳洲、絕對必要、又對紐西蘭移入日人五百萬人、則現今放棄之廣大地域、定被開發、可能大收利益云云、

勘誤 昨『官公吏亟宜祓除鴉片』題下第三段第二行書『營祭』之祭字係『警』字之誤第四段第五行『癥瘤』係『斷離』之誤應亟更正

關於招墾地買收區內不在地主訂期發價之件

[illegible]本年五月二十日起至七月十二日止在此期限以內各該不在地主迅速持照來社領價勿自誤切切

記

滿洲拓殖公社買收土地區域如左
第一區 蒋運河 蒙沙河 蒙沙河西溝 周家營子西南岔 四順堂 大肚川
第三區 牙不力
第四區 黃玉河子、黃玉河子東南岔 西南岔 南段 北段 大淸頂子東段
第五區 後堵屯 火鉅屯 四合川 平陽川 韓半坡
滿鮮拓殖公社買土地區域如左
第二區 頭道崴子 三道崴子 老站 養魚池 蝴蜒河南岸(由十九里至三十八里)太平川

康德五年五月卅一日

樺河縣長 蔡興吾

奉天 惠臨火柴股份有限公司緊要啓事

敬啓者本公司新股票已印製完竣定於本月十五日起始更換尙希 貴股東持股票引換証及印章前來領取如未換有股票引換証者請將舊股票息摺及印章携來以便更換新股票而資整理事關重要幸勿忽略實爲至感除另函通知外特此公告此致
貴股東鈞鑒
康德五年七月拾日
董事長 張保先謹啟

牡丹江 公順興 鳴謝太古保險行 賠款迅速

敬啓者於六月十日因居隣失愼致將鄙號貨物焚燬無餘幸於事前在太古保險行牡丹江雙和泰經理處投保五仟圓當蒙該行派員蒞塲驗視屬實不出旬日如數賠償毫無遲疑等情足徵該行信用昭著雙和泰經理處辦事敏捷鄙號領款之餘感激莫名用特登報鳴謝並爲願保險者介紹
康德五年六月十八日

圖章丟失聲明作廢

啓者敝店皮質亞元形圖章一枚係奉天鐘樓南德聚興皮箱舖字樣於六月二十八日赴銀行辦事不愼丟失除另換新圖章外嗣後該圖章勿論落何人之手發生何故槪作無效恐未週知特此聲明
奉天市鐘樓南大街路東門牌七八
德聚興箱鞄店 靖子斌啓

股票遺失聲明作廢

敝人所有前華北機器廠股票四紙計三股半於事變時遺失除在本公司聲明外特此登報聲明無論落於何人之手槪作無效
趙淑卿啓

失執照聲明

茲有領名增發恒宅宇二四〇六號土地執照壹張坐落樺甸一區東大街路南一八六方丈東至孫姓西至孫姓南至道北至道因被火焚燬喪失除請補發執照外特此聲明作廢
樺甸縣 孫鼎臣啓

大內法律事務所

律師 法學士 大內成美
律師 關根道一郎
一 代理民事刑事及其他凡關於法律上一切之件
一 對於案件迅速誠切辦理不悞
奉天市大和區(商埠地)三經路三十四號
電話 二一一八八二番

株式會社大興公司股票更名停止廣告

爲廣告事依據本公司章程第二十條之規定自康德五年七月九日至第六回定時股東總會終了之日止於此期間停止股份之更名特此聲明
康德五年七月九日
株式會社大興公司啓

錦州市公立國民學校教員募集廣告

一 資格 男子新制師範學校及舊制高級師範學校卒業三十歲以內者
二 人員 若干名
三 報名手續 須具備卒業成績證明書、履歷書、像片提出本市行政科
四 報名期限 自廣告日起至八月二十日止
五 考試 (1)學科試驗 日語、體操、算術 (2)口頭試問 (3)體格檢查
六 考試日期 八月二十二日二十三日兩日(每日午前九時開始)
七 考試場所 錦州市公立向陽國民優級學校
八 採用待遇 合格者卽採用爲本市國民學校教員月給三十圓以內

設置企畫委員會 官制今日公佈

【新京專電】滿洲國政府、爲即應目前斷行政治行政改革誕質、關於產業經濟及其他統制運營、重要政策、有所綜合的審議、以期其適切有効、於是、政府以關係各廳首腦者特殊會社理事者、及民間之智識經驗者、設置構成企畫委員會、前在考究成案、本月四日已提出於國務會議、毫無異議、而獲可決、更經十二日參議會議之諮詢、政府以十四日勅令、公布官制云、

褒獎令公佈

【新京專電】因褒獎令與已制定、現行之左列各規則亦已分別有所改正、與褒獎令一併仰叡裁可、定於十四日公布、計開

一、關於佩用勳章、徽章取締之件
一、勳章佩用規則
一、關於外國勳章之件

霪雨連綿鴨綠江高漲 安東滿人街浸水

水位達四、〇五米降雨量達一九九米粍

【安東專電】鴨綠江水位刻益增高、濁流與江岸相距僅五十公分、倘雨連降兩日、則十五日大潮時、濁流將有出江岸而達舊附屬地堤防之勢、茲者安東市內、大和町通一帶、水溜深約二尺、滿洲街水高及床、極呈悽慘光景云、

因鐵路沿線浸水 安奉列車不通

【又電】連朝非大雨即蔭霽之天候中、安東國境地方、於十二日夜、突有豪雨襲來、十三日晨、雨勢猶鉅、因此鴨綠江亦告增水、同日正午、水位四、〇五米、約有二米之增水、排水設置惡劣之滿洲街、幾如大池、水深約一米、車馬等交通完全杜絕、

【又電】十二日夜、襲來安義地方之豪雨、至十三日午後五時、猶無霽意、新據義州測候所觀測、降雨量、實達一九九米粍、已突破昨年最高記錄之一一二米粍超越八七米粍矣、市中各處、濁水氾濫、消防署使全署員總動員、努力排水、

數日以來、霪雨連綿、致安奉線湯山城高麗門間卅九公里之線路上、頃已浸水、水深約可七寸、十三日午后一時十五分之列車、已然不通、蛤蟆塘驛構內及其附近、水仍續漲、就目下觀之、難望復舊云、

【安東專電】因十二日夜來之豪雨、安奉線於各處發生不通、尤其高麗門附近、於線路上浸水一尺餘、蛤蟆塘沙河鎭間、因路盤脆弱、致列車不能運行、刻正銳意復舊作業中、現下尙無開通之希望、並運行之列車中、下線開往新京之光號、在湯山城驛、約停一小時之後、已赴奉天矣、又下行開往奉天之九列車、由沙河鎭已退回安東驛、上行開往朝鮮之列各車、均停於安東驛云、

鮮滿連絡臨時時刻決定

浸水被害之安奉線、現下尙難豫測其復舊、故鮮滿連絡列車運行臨時變更如左、

一、奉天行第九列車、變爲第十列車、自沙河鎭折轉安東運行、
二、釜山發奉天行第三列車至安東止、變爲第六列車折回釜山運行、
三、釜山行急行光號快車、自安東起、編成特發三等行李混合車一輛二等寢台車一輛三等車二輛計四輛、
四、奉天行第七列車、至安東止、變爲第八列車、折回釜山運駛、
五、奉天行臨時第一、〇〇七列車、亦在安東停止、改爲第一、〇〇八列車、折轉釜山、
六、輕油動車二、〇〇一、二、〇〇五、二二〇五、二〇〇八各列車、休止運駛、

奉天驛前呈大混雜

安奉線因蒙水害、以致不通之處、雖現場係員極力工作、然卒成泡影、一時難望恢復、午後三時十分自奉天發之第六列車刻僅往返於奉天鷄冠山間、又因安奉線不通、被阻於奉天驛之乘客呈大混雜、驛員對於整理此等乘客及其他等、極形忙碌云、

首都麥粉飢饉 亟謀救濟方策

【新京專電】新京續呈麥粉飢饉情勢、特別市公署實業科爲考察計、假定新京市內每日小麥粉之消費量爲千袋、調査十三日在庫數量與近日運到數量、其在庫數量、

日東製粉會社　一七、七四五袋
亞細製粉會社　一六、七〇〇〃
滿系製粉各會社　一〇、〇〇〇〃
其他　六、〇〇〇〃
現在計存　四萬四千四十五袋、

此外三菱商事供給之八千五百袋廿日許可運到、則今後約五十八日間、迄九月一旬、可充分應需、觀測其後新穀上市時、或能打開此局面、又四五日前休業之市內飲食店業者、市公署對之斡旋、由十三日行證明書制度、開始由日東製粉倉庫分配云、

省商工公會設立 準備協議會

關於設立統制奉天省下七都市十三街廿處商工公會之省商工公會、曾經省實業廳加緊準備一切、茲悉頃已定於十五日招集前記各商工公會常務理事、在省公署禮堂、開省商工公會設立準備協議會、其指示及協議事項如左、

▲指示事項
一、商工公會人事事項、一、同預算事項、一、同事業事項、一、同部會事項、一、協議事項、一、省商工公會設立案、一、同經費案、一、同顧問案、一、同諸規則案、一、同諸規則標準制定案、一、舉行定期常務理事會案、一、各地商工公會之提案事項、

李大臣將來奉

李交通部大臣、因出席十七日之在奉天省公署禮堂開催協和會省聯合協議會、定于十六日午後二時十三分來奉、廿一日歸任、

美術展覽會(書畫界諸佳作)

協和會機構大改革 主要兩大目標

【新京專電】協和會自結成以來、已六易星霜、量質俱呈異常發展、所謂經第一次建設期、而入第二次發展期者是也、最近隨內外時局複雜化、已迫斷行協和會機構大改革之必要、目下政府並協和會首腦部、正銳意考究、今回機構改革之主要目、標乃爲如次大兩目標、

一、協和會名實俱舉政府精神的母胎之實、
一、隨同協和會少年團結成、協和會基底組織擴充、人的方面謀得國家總動員徹底化、因此、自然似必亘中央本部並地方機關廣範圍、變更組織、及更迭首腦部人事也云、

協和會聯合各機關代表 組織時局對處運動實踐委員會

【新京專電】長期應戰下物心總動員、極力進行時局將處運動之協和會首都本部、本月七日、値事變二週年記念日、在電電會社講堂、於產業部、經濟部、中銀、興銀、郵政總局、郵政管理局、國通、各分會代表者參集下、開時局懇談會、關於國民生活合理化、貯蓄獎勵、消費節約運動及其他物心總動員事項具體案、有所協議、而首本部、擴充該運動、重展開國民運動、遂以代表組織時局對處運動實踐委員會、十六日午後一時、在協和會館第一會議室、開第一回委員會、協議實踐運動云、

召集窰業者代表會議

奉天市公署、爲防止都市計劃上及地勢惡化計、對於大奉天都市計劃地域內之窰業者、依據去歲治外法權撤廢後之滿洲國乙種工場法、對於市內之已有各窰業工場、均行默認、但亦月以後之新設工場、均須按照市公署指定地域、即永信區之李官堡、或運河南岸二個場所、並於十五日市當局招集百餘名工場代表開會、決議以上場所或其他地帶云、

岸畜產局長來奉

岸農林省畜產局長、十三日午前七時四十分、乘安奉線望號快車來奉、當即往訪鐵道總局、關於飼料之鐵道運賃問題、有所種種懇談、該氏復乘午后五時四十五分亞細號快車赴大連、

改廢稅則呈准施行

【西豐】縣長曹擧元氏、爲各街村長等、省手續而資完備計、特規標本稅則、關于制定或改廢街村稅、及其他項等須先申請、核准施行、飭令各街村長等、一律遵照、嚴令而行、不准擅專云、

金少山劇團改由明日登臺獻藝

金少山劇團一行抵奉後、原定今十四日登臺演劇、頃因連日霪雨、恐觀衆之不便、乃改於明十五日起、准在北市場中央大戲院、全班出演、其第一日劇目、仍如前報所載云、

檢查車輛並處罰

城內警察署、爲謀交通之安全、曾對馬車人力車及自轉車等施行屢次整頓、惟一般馬車及人力車業者、日久玩生、該署爲防疏虞計、特於十二日施行交通取締、對馬車人力車自轉車及平車帶車等、加以一齊之整理、對無車者或無許可者、更有借人許可、或有許可而未携帶者、計檢擧馬車九輛、人力車六輛、自轉車二十五輛、帶車十九輛、共五十九輛、分別輕重、均按以違警處罰云、

關於柞蠶纖維利用 關係者懇談會

關於利用柞蠶纖維奉天省下關係者懇談會、繼各縣柞蠶關係者協議會之後、已於十三日午前九時、在省公署禮堂開會、出席者、計有中央方面總務廳內田事務官、產業部工鑛司村岡事務官、同農務司井上技佐、經濟部工藤事務官、省方竹內次長以下關係廳科長、及省下柞蠶關係各縣副縣長、柞蠶絲同業工會代表、湯川西豐柞蠶種繭場長、木村治安部被服本廠長、吉本關東倉庫奉天支庫長、岡崎柞蠶絲檢查所長、椎名滿蒙毛織常務取締役、及其他富士瓦斯紡織安東工廠代表、安東省關係者等五十餘人、於竹內省次長致辭後、由關係各代表發表關於柞蠶纖維處理方針及利用之研究、其次則懇談關於奉天省下各縣關係者所提要望事項、並作種種協議、關於柞蠶處理方針及利用之研究題目與發表者如左、

一、本年度產蠶之處理對策與將來之計畫、(井中農務司技佐村岡工鑛司事務官)
二、爲毛織物纖維之柞蠶纖維、(福島蒙滿毛織工場長)
三、挽手、『貝尼』之利用範圍、(富士瓦斯紡織代表)
四、關於柞蠶之將來及其飼育、(湯川西豐種繭場長)
五、關於柞蠶絲檢查制度之實施、(岡崎柞蠶絲檢查所長)
六、爲軍需資材、此柞蠶纖維之利用價値、(木村被服本廠長)
七、柞蠶眞棉之價値及其需要、(吉本關東倉庫奉天支庫長、

此外省下各縣關係者所提要望事項如左、

一、要望柞蠶飼育增產計畫即時實行之件、
二、希望令滿洲國內製毛織物使用柞蠶纖維之件
三、希望速行樹立柞蠶業安定方策之件、其他四件、

×××××

吉林省舊塔拉站附近 豪雨中擊潰匪團

【吉林專電】騎兵〇〇團陶中尉所指揮之〇〇名討伐隊、於十二日午前五時廿分許、在吉林省額穆縣舊塔拉站西方十三公里七一三高地西側、與自牡丹江省寧安縣附近南下之共匪約六十名(有輕機槍二枝)相遇、交戰歷時餘、匪不支向西北方潰逃、於是更加追擊、在八五二高地、於豪雨中展開壯烈激戰者、歷一小時、卒奪敵四散、此役我方損害、僅王通譯右腕負貫通槍創、敵除遺棄中隊長揚某以下屍体五具之外、並鹵獲其三八式步兵槍三枝子彈二百八十粒、又該部隊之一部計約廿名、在舊塔拉站北方六四三高地附近、與該匪之一部交戰、與敵以多大損害、匪不支潰走云、

鳴謝 大連永源輪船公司保險部賠款之迅速

啓者敝號前裝太洋丸去天津高粱十車不幸船至大沽觸礁貨物並未沉沒只水濕不堪曾在大連永源公司保險部保平安險三萬二千三百圓經通知該保險部後該格外體諒立辦手續不旬日如數賠償足徵該公司手續敏捷信用昭著敝領欵之餘無以爲報謹登報鳴謝並爲保險者之介紹焉

大連市松林町八番地 恒增利謹啓
長途電話二•四八三六 電報掛號〇四四八

機會難逢 營口美術照像院招募練習員廣告

青年求職的新捷徑 失業的商人們失學的青年們前途放無限之曙光

三個月保險學成(不成退費)(馬上保有自己開業之能力)並代爲介紹職業(眞是千載難遇之良機幸勿錯過)詳章函索附郵票兩個二分(院址營口火神廟前街)優等技師數名待聘

募集會員

啓者本會募集法科政科會員五十名保專門學校程度插班講習規則附郵票四分函索呈閱文科電氣建築商科高女中學講義准獨修入會此啓

日本早稻田同攻會奉天第二支部 奉天大西關大什街南興化街三號

南滿飜譯學會招生

●請勿錯過良好機會早來報名是荷
●全滿最高之日語研究學府……飜譯士養成之道場
●八月三日各部各科一齊開學隨到隨收
●實習部……初等中等高等專攻各科午前午後各班
●函授部……乙班(高等科程度)甲班(專攻科程度)
●簡章函索附郵票四分奉天南二經路南頭電(二)一七八八番

奉天崇文補習館招生

一、甲班四十名初中畢業爲合格 課目 國文 日語 代數 幾何
二、乙班兩班各招生四十名高小畢業爲合格 課目 國文 日語 算數
本月一日報名起始八月十二日止
附設專科
國文日語算術(代數幾何)珠算簿記(每月十五日開學一個月卒業)另有簡章函索本外埠附郵票四分即寄
地址大南門裡路西

奉天電報學院招生 原名電報學校

額數 兩級各五十名
資格 舊制初中畢業及同等學力者
報名 自七月十日起至月底止
開學 八月五日
待遇 卒業介紹滿洲國內各地觀象臺及各鐵道局任用
學院址 奉天市大南邊門內
(另有詳細簡章索閱附四分郵票即寄)

康德五年度後期招生插班生新生廣告

一、商業部(第一學年(高小卒) 第二學年(以上學力者) 第三學年(初中卒) 第四學年(以上學力者))
二、鐵路日專部(A初中卒以上 B高小卒以上同等學力者)
三、留學中學部(第一學年)公學堂卒
並有宿舍詳細簡章附郵票二分即寄
奉天東亞商工學校啓 校址奉天大北邊門外大馬路南 附屬日本留學中學堂

運轉手車掌大募集

一、運轉手 年齡 廿一歲以上未滿四十歲者 採用人數 約二十名 入社待遇 月收六十圓以上至壹百五圓
一、車掌 年齡 十四歲以上未滿十九歲者 採用人數 約四十名 入社待遇 月收約在二十五圓
截止月日 七月二十日
右希望者持履歷書及像片來社接洽
新京交通株式會社總務課庶務係
▲失業失學諸君的新職業▼

日語專門 日滿書院招生 新班開學七月二十日

本院爲暑期有志研究日語者計所有各科各期並皆開班希有志者急速報名入學萬勿失此良機爲盼
普通科(第一學期(初學者) 第二學期(四個月以上學修者) 第三學期(八個月以上學修者))
高等科前期(一個年以上學修者)目下開學中
簡章函索即寄本院爲研究語學者便利計所有以上各班均可隨時免試插班入學
地址奉天大西城門裡瀋陽縣胡同電(四)三三四六番
宿舍本院爲遠道學員計備有宿舍

奉天市瀋陽日語學院 奉天協和日語學院招生

級別 高級科 初級科 普通科
資格 高級科限舊制初中畢業 初級科普通科限舊制高小畢業或有同等學力者爲合格
學額 高級科初級科各五十名 高初級科及普通科插班生各二十名
報名 自七月十日起至八月二日止
考試 八月三日
開學 八月五日
校址 奉天工業區五馬路南三街
本校爲遠道學生便利計備有宿舍 另有詳細簡章函索附郵票四分即寄

奉天日語學院招生

宗旨、本校設立於大同元年、專以造就日文日語人材爲宗旨
科別、高級科、專修科、初等科、
額數、各科均五十名、插班生二十五名、
報名、自七月十日起、至八月三日爲截止、
開學、陽歷八月五日
校址、奉天小西邊門外總站北鐵路局舊址
【另有詳章函索附二分即寄】

政府專賣特許品 招募各鎭專賣店

啓者敝社爲擴充營業廣銷起見今特於滿洲國內招募各鎭點專賣店計各一處(獨家經營)
營業科目 化學紙製滿洲國小學用各種文簿一切必需品(另備有品名表詳載)及其他
待遇 特別優厚而資金微少何商家可能經營或作副業或專理無不適當也
有志經營者須早速先指定某鎭並附二分郵票一枚詳細簡章即寄特此週知
滿洲國關東州總發賣元 教育事業合資會社
本社新京市永長路福祿街壹號

介紹錦州三元堂最新參考書考試必備教師學生檢定參考指南文官考試百科常識問答每册定價國幣八角各埠書局代售

訃告

先妣傅母劉太夫人慟於康德五年七月九日寅時壽終內寢享壽七旬有六擇吉扶柩祖塋安葬哀此訃
聞
國曆 七月十一日接三 七月十四日開弔 七月十五日發引
孤哀子 傅金銘 傅作霖 泣血稽顙
期服孫 傅維弼 泣稽首
恕不另訃
喪居奉天市小東關小巷道胡同三號

雙妹牌
燙髮油
生成麗皆美豐姿
髮鬟如雲最入時
香澤微聞蘭麝氣
油憶苦處對相思

千日香
一滴沾襟 幽香襲人

生髮油
去垢爽潔 活血生髮

超等牙膏
雪齒固牙 滿口芬芳

花露水
辟穢醒腦 芬芳馥郁

如意膏
主治 四時感冒 頭刺肚痛 精神困倦 霍亂痧症
中風痰厥 內外雜症 株食均宜 神效無匹

各地商店均有代售

廣生行出品

LOWEPIRIN TABLETS
最新理想的解熱鎮痛劑
羅威匹靈藥片
疎風散熱 消炎定痛
主治各症
傷風咳嗽：感冒發熱
婦女行經：頭痛腹痛
年老血衰：筋骨風痛
內熱發疹：眼耳腫痛
無臭無味無副作用絕不如同類藥品之刺戟胃腸內臟洵為理想的解熱鎮痛劑
上海中法大藥房發行

嬰孩快樂片
亦名『肥兒藥片』
孩兒們肥頭胖耳
父母們歡天喜地
此片藥性和平，外加糖衣，嬰兒服食，極易上口，專治傷風感冒，咳嗽發熱，反胃吐乳，腹痛便結，溏洩綠便，痰阻肺風，食阻驚厥等症
上海中法大藥房總發行

奉天中法大藥房　電話(四五九八二)

大仁 鹿茸虎骨酒 定價一圓
主治風寒麻木腰腿疼痛腹痛胃痛諸虛百損子宮寒症

維女命 七日量壹圓 三日量伍角
主治婦女經血不調積聚腹痛久不孕育乾血癆症

止咳靈 每袋定價國幣叁角
主治男婦各期肺病咳嗽痰喘吐血胸痛勞傷等症

羚角散 每袋定價國幣叁角
主治小兒四時瘟熱咳嗽喘急咽喉腫痛瘟疹癧疹百日嗽症

大仁藥膏 大盒壹角 小盒五分
主治皮膚潰瘍癬疥禿瘡流火丹毒雀斑脚氣黃水諸瘡

國內各大百貨公司均有代售
奉天市城內中街 大仁堂藥房 電話四·二三五七番

調味聖品
味の素
(味之素)

父女談話
父……淑賢倆又作菜了麽
女……是的爸々！
父……我生平最愛用的東西倆放下去了麽？
女……是味の素吧
父……是的是的
女……我也愛吃啊
父……味の素是我們一家的良友

炒三絲
◆材料　肉絲二兩、雞絲二兩、火腿絲二兩、醬油五錢、酒三錢、鹽一小撮、豬肉一兩
◆方法　先將肉絲雞絲倒入煮熱豬油之鍋中、用鏟反覆炒之、隨加醬油、蓋々約一二分鐘、揭開倒入火腿絲、再加味の素（附帶匙八匙）盛起、

C—577

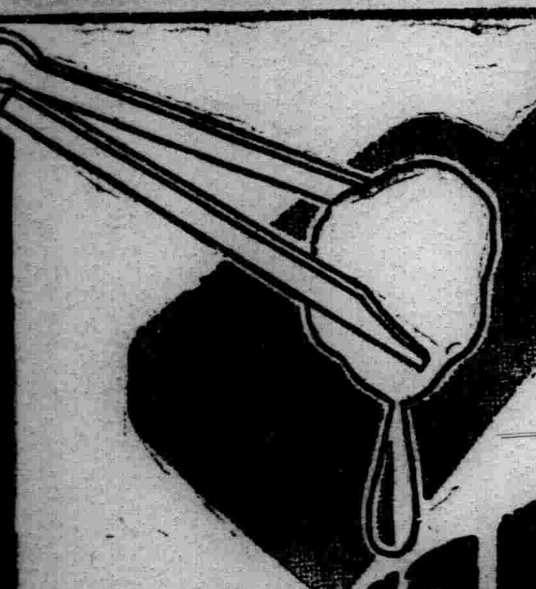

Pompholin
汗疱 脚趾濕癢 治療劑
一滴即靈
去濕止癢 減癬療瘡
疱膚靈
未得良藥 汗疱復發
若有良藥 不怕脚癬
疱膚靈是在夏天人々必備之良藥 立能去濕止癢殺菌之功
包裝 10cc 30cc 100cc 300cc
各埠大藥房均有出售
製造兼總發售處 株式會社 塩野義商店 大阪市東區道修町三丁目

SP—新5

新マツダランプ
天威牌
(二重螺旋纖條)

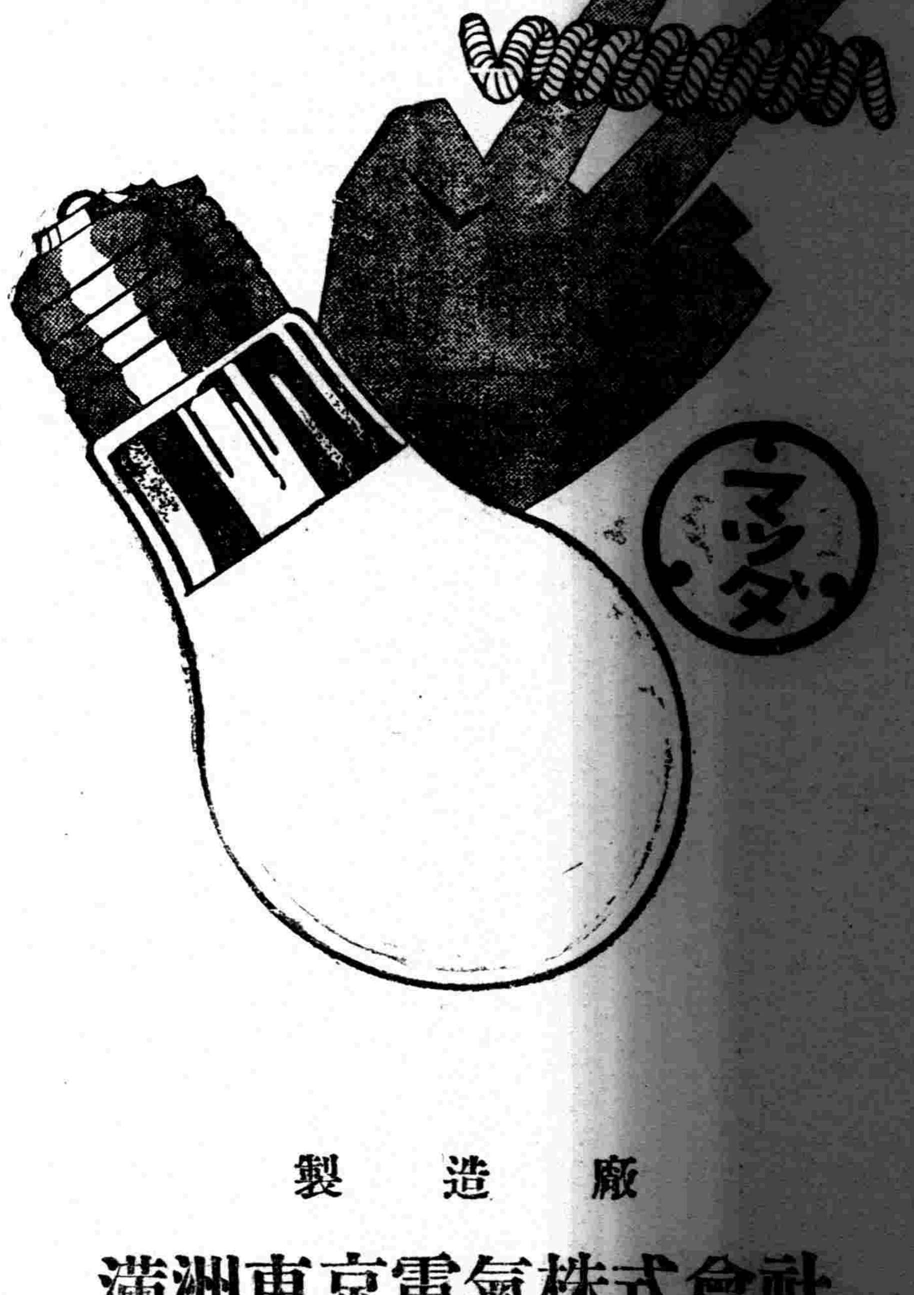

最新型天威牌電泡
二層捲線的電泡
同量電力增光二成

製造廠
滿洲東京電氣株式會社

神皐雜俎

禧昭創業紀 （儒丐著）〖楊柴畫〗 （341）

第三十一回　失地喪師承疇屈節　盜鈴掩耳朗帝議和

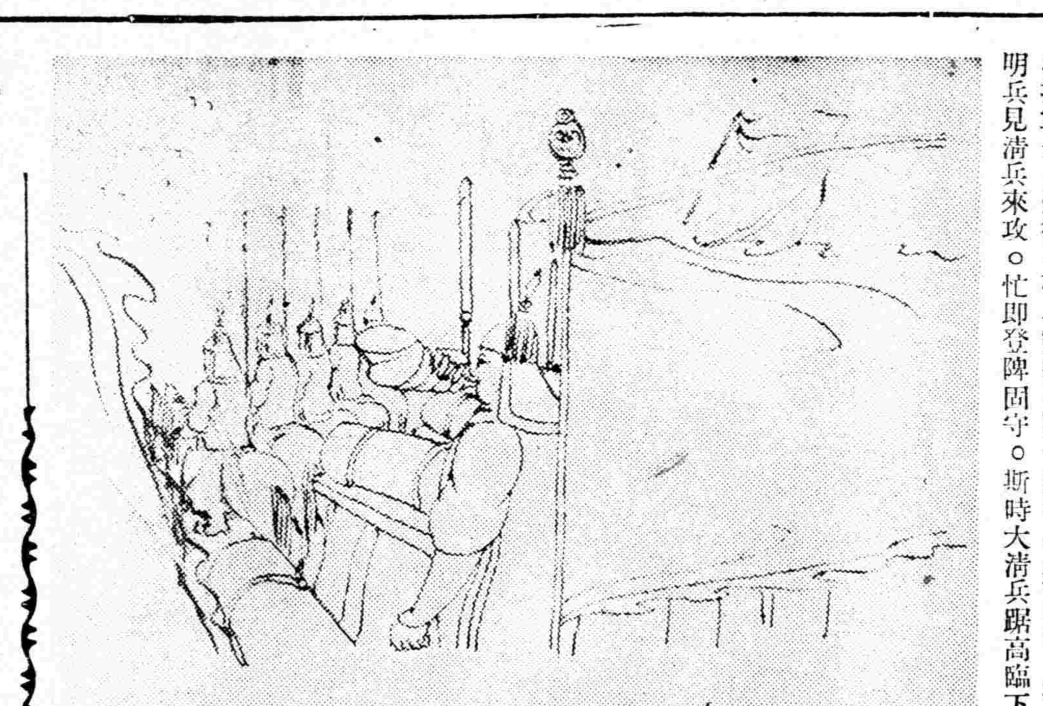

上駕至。從容布置。不旋踵而破其八鎭之兵。今洪承疇已降。杏山塔山。尚有明兵盤據。而吾等圍守經年。不能下。豈不以其爲殘敵而不足顧慮乎。如今皇上旣降敕諭。謂如不降。必攻克之。以殲其衆。則再不可寬假。理宜加以痛擊。使前鋒兵在前。護軍爲接應。砲兵在後。毀其城垣。可一鼓而下矣。鄭親王稱善。以四月初八日。率右翼將士。及兩翼護軍。漢軍砲兵。進至塔山城西。相度地形。布置攻城軍士。然後令砲兵輦紅夷砲十餘尊。面城而列。城內明兵見淸兵來攻。忙即登陴固守。斯時大淸兵踞高臨下。紅夷巨砲。業已整備停安。只見紅旗一招。便如山崩地裂一般。十餘尊巨口大砲。一齊射出。烟塵起處。震得塔山全城。搖搖欲墜。明兵雖有火器。無非是野砲。僅足以防步兵。怎抵得過紅夷砲的威力。眼見垛口翻飛。城垣龜裂。如此雙方攻守了一晝夜。次日初九正午。塔山城垣已崩壞二十餘丈。明兵正自忙於堵塞。鄭親王已命前鋒將領。率領精銳攻城兵。突至城下。一陣斫殺。遂自城墻缺處。攻上城頭。當下吹動海螺。招展大旗。不一時攻城兵盡行登城。而護軍驍兵。已把塔山城團團圍住。以防敵兵外逸。城內共有明兵三營。約有七千餘衆。因無逃路。遂盡帶兵。衆在城內。盡死於砲火弓矢之下。其農民商戶。則全數被俘。鄭親王令人查點淸楚。接人寄金銀物件。命人往諭曰。俘獲之物。造具淸冊。差人晉京奏聞。太宗得報。命人往諭曰。俘獲之物。照品級賞給陣亡及被傷者。努力攻城之章京等官。從優加賞。其餘分給攻城之兵。隨從諸王之兵及守營者。逸而未勞。不必加賞。再令運米於錦州。俟人口牲畜米穀等物料理旣畢。可將塔山城夷平之。大軍撤回高橋。一面傍海。一面依山。橫截大路駐營。相時而進。話說塔山旣已攻下。與相隣接者。只剩杏山一城。杏山原非大城。只因松山不守。明兵以其較近。故逃入者有相當多數。時太宗及諸王貝勒。正在經畫松錦善後。一向只令兵將圍守。未加攻擊。目下塔山業已攻克。杏山萬無倖存之理。不過他們總以爲寧遠方面。不久會有援兵。救其出險。卻不知寧遠一樣被圍。正在自顧不暇呢。太宗不欲多勞士卒。希望他們自悟乞降。所以復以敕旨招諭之。略謂。十三萬援兵已敗。松山錦州塔山三城已克。獨此蕞爾孤城。焉有姿而棄之之理。若朕命速降而不降。後或攻或困。城下之日。悔無及矣。不想杏山明兵。以爲雖在降後。亦無生理。所以依然遲疑不決。二十一日黎明。鄭親王等命將以攻塔山之法往攻杏山。先取其近城之臺。二十二日。列紅夷砲。猛攻其城。數時間後。城壁轟開二十五丈有餘。方欲命兵將奪取之。城中明方官兵。已覺悟此城難保。不如投降。還可徼倖不死。當下樹起降旗。開城迎降。多官跪於鄭親王馬前。叩頭請罪。鄭親王問曰。先前何以不降。耶。明官曰。我等先本欲歸順。只因畏懼軍威。恐不容納。所以未降。今已覺悟。或殺或宥。惟命是聽。鄭王領之。命隨大軍入城。於是派定軍士。城上及城門。皆行嚴守。所有投降官兵、民戶、軍裝、物品、等項。皆造冊籍。令人馳奏。

消夏漫寫 （趙仲珊）

▲雨具小考原

史記仲尼弟子傳曰。『昔夫子當行。使弟子持雨具。已而果雨。弟子問曰。夫子何以知之。夫子曰。詩不云乎。月離于畢。俾滂沱矣』。此爲雨具二字之見於古書者。蓋盛暑炎熱。天恆多雨。而雨具尤爲吾人行旅時之恩物。不可須臾離也。午睡方醒。偶披羣書。因寫兩具小考原。以博讀者諸君茶餘酒後之談助。是爲引。

（一）笠

考事林廣記曰。笠子古者雖出于外國。今世俗皆頂之。或以牛尾馬尾爲之。或棕或皁羅皁紗之類爲之。予按現代農夫所戴之醬蓬斗式草帽。即古笠之遺製也。笠有織竹爲之者。事物紺珠云。『笠織竹爲禦雨之具。』有以葵爲之者。貴州圖經云。『郡有葵可以爲笠。謂之葵笠。』有以細藤爲之者。居隆游具箋云。『有細籐作笠。方廣二尺四寸。以皁絹蒙之。綴簷以遍日風。名雲笠』。有以竹絲爲之者。居隆游具箋云。『有竹絲爲之。上以槲葉細密鋪蓋。名葉笠。又有竹絲爲之。上綴鶴羽。名羽笠。』有以茅蒲爲之者。庶物異名疏云。『管子曰。農夫首戴茅蒲笠。』世說云。『謝靈運好戴曲柄笠。』據此可知笠始于晉代也。

（二）蓑

衣廣韻云。『蟲暑。雨衣也』。庶物異名疏云。『管子曰。農夫身穿襏襫。襏襫蓑草結衣。御雨之具也。一曰飆堅。』衣可任苦。『按蓑衣即牛衣之遺製。漢王章與妻對泣。臥牛衣之中。考食貨志董仲舒曰。貧民常衣牛馬之衣。食犬彘之食。然則牛衣者。編草使暖。以被牛體。蓑衣之類。據此可知蓑衣始于漢代無疑矣。

（三）雨傘

六韜曰。『天雨不張蓋幔。周初事也。』通俗文曰。『張帛避雨。謂之繖蓋。即雨傘之用也。』按雨傘之制。三代時已有之矣。淸異錄云。『江南周則少賤。以造雨傘爲業。其後威連椒閫。後主戲問之。言臣急於米鹽。日造二傘貨之。惟霪雨連月。道乃大亨。後生理微溫。至於遭盛明。遂捨舊業。後主曰。非我用卿 而富貴。乃高密侯提携而起家也。明年當封。特以爲高密侯。實誚之耳。』蓋高密侯乃傘之別稱也。

暴風雨 （栩栩）

『天有不測風雲』。的確。晴朗朗的好天氣。竟好似從天外飛來了一陣大暴風雨。

不僅風雨是狂暴。雷也像發怒似的嘯叫起來。宇宙間都被廣大的黑幕包圍。比夜間還要黑得多的。

碧暗得駭人的大樹。一邊怪吽。一邊好似和風雨摟着爭鬪光明。紫檀色的花兒們。隔於這般威嚴惟有暗暗的悲泣了。

風雨越發大了。一直的勇猛的降到地面上。有些像瀑布却沒有那麼白。灰練的飛落到地上。階上。缸水上。奔馬似的震耳欲聾。

陡然的一聲巨雷。風雨更大。地面上從曚矓的玻璃窗中也看不清了。大樹怪喊着好似最後拼命。花兒們只是天地漆黑圖案中的一片黑影罷了。

電光耀眼的閃閃眼睛。雷叫了。全院中的水缸。花。草。房屋都好像要浮動盪漾的旋飛起來。天好像漸漸低下來。落在房脊上。仍舊是那樣的看不清。漆黑得可怕。

冥冥中好似有 一位嚴 眉肅目。相貌莊然的神靈。我覺得他正在撫着他的散散的長髮。並且灰褐色眼睛。正在鄭重的看着我。我恐懼着—」他不是維納絲?不。他不是。又好似那張像片上印着他的像。也是莊嚴呢……——我彷彿在窗前細雨濛濛裡。悄悄的跪下來。我領教了。我還得爲了愛。去了解我的個人前途。個人的藝術。上帝好似拿眼光然許了。耳房雷聲隆隆。雨聲陣陣。却好似落在新的心靈上。在情緒茫然裡。——三八七八大雨中

故鄉 （續）（士眞）

當彩霞渲染了東邊半個天。路旁田塍的野花放出紅的。黃的粉的花朵。向朝陽微笑。蝴蝶翩翩的飛舞。無邊際的田野只有一片綠意。要方的遠山莊嚴靜穆半爲霧氣所迷漫。彩霞由深紅而淺紅。結松變成白色的浮雲。在蔚藍的天空裏任意舒卷。

河塘裏的青青蒲葦。隨飛姍姍的舞動。乳鴨鼓勵着小蹼。任意的遊來遊去。潺潺的流水與柳陰深處淸倩的鶯聲。會使你出神忘記了自我。柔軟的柳線隨風拂上面龐。使你一驚繼而訝然失笑。

到了晌午。更是都市上的人不能想到的境況。棗花發出淸幽的香氣。引得蜜蜂兒嗡嗡的鬧個不休。高樹上的布穀仍在催耕。『咯咯咕咕』『咯咯咕咕』叫個不住。雄鷄伸長了脖兒。『咕咕咯長啼唬兒』雌雞產下了蛋『咯咯嗒』『咯咯嗒』前院跑到後院喚他的主人。我的故鄉人們都是勤苦慣了。在夏天都要把冬衣做好。所以砧杵聲也是沒有一天不會不聽到的。如果午飯已罷。靜坐在綠樹陰中。聽遺各種聲音的和奏。比在都市聽車馬汽笛的嘈雜聲。一定有意思多多。

黃昏更是一個可愛的階段太陽落在西山背後。天空幻化出無窮色采。比早霞還要火熾。微風却慢慢地吹來。遲歸的燕子駝了滿身霞影。站在簷頭呢喃兩聲。纔返入它的休息地。蝙蝠飛了出來。捕食黃昏飛騰着的小動物。四外的蛙聲奏起祈雨的音樂。月子從東方升起照着團圓的家人共同喫飯。充滿了經鬆與愉快。

夏日的故鄉。已有三個年頭不會親臨了。聽說亂後的今日物價高出從前兩倍。中產之家已有不聊生的情況。撫今追昔不禁傷懷。何日回到久別的家鄉。看一看兒時的嬉游地呢?又不禁愀然了。（未完）

映畫消夏　報面放演

小說化的　萬里尋母 （3）

▲在原片未公映前有先睹之快…

一天早晨 陳醫生正要 出診。暮秋送到門口說。『今天眞奇怪烏鴉打早起就這樣亂叫哪。』陳醫生便打趣說。『烏鴉亂叫。我們的小寶貝也常哭啊』。說着便坐車走去。不幸走在半道。他所坐的洋車。竟和對面來的汽車撞在一起。陳醫生當時負了重傷。人事不省。後來竟因傷重。便死去了。

暮秋受了這種重大打擊之後。每天祇是流着淚痛惜着他丈夫的逝去。現在她唯一指望就祇有介人了。淌着眼淚對介人說。

『孩子呀。媽現在就靠着你一個人。快點長大啦吧。』

另一方面。索民因爲時常被他哥哥責備。覺得花他幾個錢實在是一件不易的事。早就打算想法謀奪他哥哥那份家產。祇苦沒有機會。這回陳醫生的死。正好給他絕好的機會。一方面於他妻子的唆使。他那意思已是十分地堅持了。但是陳醫生雖然死去。可是他那份家業還是到不了他手裡的。因爲還有介人繼承。於是他便設法想把介人去丟。便和無賴計畫好。怎樣去實行他的好計。現在祇等時機的到來了。

暮秋乘着介人睡覺的時候。拿着紙香打算到紹儀墓上燒香去。現在看 看介人已經睡熟了。便吻吻介人紅潤的小臉。小聲說。

『孩子。媽就 回來。好好地睡吧』 （未完）

教室裡 （柳燕）

▲學生生活一幕

『喲！下一堂是手藝。我得洗手』

三一夥的兩一串的。急慌慌的從三層樓上跑向洗面室去。

唉。不用說別的。就這樓梯也使人够煩惱的了。

喂。妳爲甚麼不 講公德呢?我一開 門就看她在擺弄水拴。

『甚麼。』好像一個霹雷。

『看妳！老師不是告 述過嗎?不隨意把拴打開』

『不許?這是 我得意的玩意兒』

『要知道！放水固然是好玩。但那不是自家的。水量費多了。水費也是我們大家一樣多負也。』這時我已經有了三分氣

『全校這麼些人 頂多我能攤多少?一圓錢够不够還能多怎樣』。

『可是無論如何還要 請妳節儉一些好』我稍柔和一點。

『哼！這是我 的自由權。妳管不着我』她毫不講理。

『甚麼?管不着！看有人能制伏妳』我這回眞急了。『啊！自由權！好……』也不在和她無益的分辯急促往樓上去。

『喂！妳不要太輭弱了。還要不器重妳』瑛從後追來事妳去告發老師。別位同學定

『她說她有自由權。我就有管人權』

瑛却不管三七二十一的狠力把我拖了下來。推逼在墻角。直鬧得我瞪直了眼睛。

『好！隨她便吧！想這樣的人將來一定沒有甚麼好的結果』

『哈！妳眞正發牢騷 話說的太遠結果不結與妳也沒有關係看她那得意十足的樣。妳倒氣的是甚麼?』瑛勸我說。

『哼！只知道自由 她未必準明白自由的眞義。我這樣莊重的一句話。却反惹了一片笑聲。』

『妳說自由的眞義是怎樣?』

『不越範圍 不能受法律限制不妨害他人。那纔眞正叫自由呢！看！她今天這樣一來是自取苦惱』

『妳愈法 說傻話怎麼說是自取苦惱！妳看看她大概還在得意呢』

『我看看她倒是在 洗面室放的甚麼！』我纔站起身子要去被她們一把捉住。『不！不！她已經很舒 適在牀上 躺着呢！』

『這樣人眞氣死我』我實無法

『妳別生氣』

『妳白氣！』

『氣死還不知怎麼死呢?』

『以後不要再堀强了！』

『妳一個能勝了羣衆嗎?』

那兩三知己七言八語推的推扯的扯。將我送上扶梯。

『哼！今天是便宜她 不然讓她和老師去講講自由。那時恐怕纔沒有話』我[illegible]一口氣。

漢碑彙考 （七）（楊宗億）

▲永建食堂畫像（像字。古亦作象）立于順帝永建五年二月。高一尺六寸。廣四寸三分。隸書。五行。每行十二字。字徑八分。今在山東省濟寧州學。食堂畫 象二層。上層畫象。下層題字。可識者三十一字。餘莫能辨矣。淸道光十九年。魚台馬鐵橋 訪得之。移至家塾。二十一年四月。知濟寧州事徐宗幹剩。史復移置州學。本末俱載濟寧州志。

蘆花劇中之旦 （若夢）

按近代梆腔劇中。有鞭打 蘆花散碼。考之曲部。亦復有蘆花本記。（或作繼母大賢。係明初舊本不詳作者姓氏）兩者。皆爲據廿四孝。演閔子騫單衣順母事。而以蘆花背上寒之句作關目。然一再較之。旨同。事同。生同。末同。顧罔不同。惟撰演間微有微別焉。其別維何。原騫母一旦工。歧以旦與彩旦之異耳。吾人側身舞台。每見梆腔流演者。率爲正旦青衣之鞭打蘆花也。試復求之於曲記中。則騫母出。間類彩旦矣。噫。此旦也。彼亦旦也。度曲者且。以代旦厥胡旦旦不同。語此。則非於兩者間筆法求之莫辨。

鞭打散碼梆腔中之旦也。概爲直敘。故劇中除按舊說鋪排其裂衣泣留兩折外不及其他。因旦之做作。據感痛悔以化人。叙事寫實多 不失忠厚本旨。致本記中所撰。則捨言外蘆花。每多賓旦舒懷走反正之撰據矣。抑何爲正。原孝爲百行之先。亦即人類捨 身應世之基礎。故書有孝經。教彰孝旨。闡揮萬言。要不外演哲理精誠。示人循正鵠。敦已化人。使畢生用之而無憾。是於言外蘆花復爲大賢輕以群盜過其邑不敢擾。子騫勸以歸正。盜皆擲戈反耕。

又何爲反。蓋歷老述考。與文人戲墨每多趨於極端。所謂褒人褒到天堂。貶人貶入地裏。謂非是不 定臻火熾於大觀。畢烘托之能事。因於 劇中。復爲繼母揑以南園役麥。與遺傭謀 殺等折。用是於受揚者固有所宜。然戲以寓貶者。似未免 爲傭夫俗子之牙穢間。牽出許多謗旦機念耳。梆腔劇之不越二折與本記之未翻曲 爲亂者。若非愼加垂裁。或有甚此二旦之難也。　投于奉天城內

琥珀與磁石 （十）（桑木或雄）

歐洲的中國學家。久迷於指南車的傳說。以爲中國的羅針盤。起源於遠古。直至十九世紀末。乃至今世紀。纔得到這如見在十八世紀初已經道破的『宋朝以前不傳此法』之結論。不過他所謂『萬曆以後此術之學徒衆多』以爲旱鍼盤出於中國。而傳於歐洲。後由歐洲還傳於中國。又云『傳之於紅毛蠻船。』則似乎與事實相反。順便再說一句。

磁石別名叫做指南石。乃是元明以後之事。荷有蘭 Seelsteen 之稱。安永二年長 崎本木良永譯和 蘭地球圖說。譯作帆石。老雜誌 Eerlicinn (1903) 裡有個 Sylvanus Thomson 討論過 lodestone 的 lodestone 拚法。原是出於北極星 loadstar 之名。起原於十三 十四世紀 的北歐語的。

林羅山的隨筆裡有。『人皆稱霧海之南針。夜途之北斗。世傳周公作指南車。今運海船者有名土圭者。以磁石引鍼鍼。頭向北。……所以針指北者何哉。本草慈石部有寇宗奭玄石引鍼指南 之說蓋以 共陰石故針 頭向北耶』。這可算德川時代漢學家國學家的隨筆中最初見到說起磁石的。其次有貝原益軒的大和本草（寬永五年=1708）。因說磁石而引用宋寇宗奭本草衍義之言指南針。接著道。『日本磁石多來自異邦。有好否。好者雖隔厚皿陶磁亦吸鐵。以小刀之鋒貼於磁石。其刀亦能鐵 吸多時。針尖亦然』小野蘭山批正此書。謂磁石舶來上品。上文說過。和銅六年近江國獻磁石以後。不見本國產磁石之文。伊藤東涯輶軒小錄云。

『享保丁未年（1727 Newton 歿年）十月盡日。西三伯發人之子德元持磁石來示。近年丹羽正伯被 命考究諸國藥物。巡行各地討求。於奧羽南部管內得閉伊郡大鎚村。云自其村山中掘出一拳石。四五寸許。色黑。以銑屑就其端。吸著如蛸毛。以針或釘就之。可連五針許。指南較弱。又言尙來一塊。確能指南云。近之以鍼若夾鷄之屬。輒自飛著云。開携歸江戶。未見。又出示 膽礬一包。色甚翠碧。云亦出琥珀。磁石產於日本。前代未聞。奇事也。』（未完）

日語發微 （三十）（乃欣）

【懼 グ 饗勧】音饗（ギュイ）促呼不引餘聲。【通】瞿（ギュイ）靍約具饗（グイ）巨內切。趦跪屈（グ）衢鸜朐【古讀】饗具約衢【得】苦（クウ）牙音次輕。

【鍵 ゲ 健】音傑（ギエ）平聲【通】犍（ギエン）蹇健竭（ギヱ）揭鍵碣虔【古讀】祁（ギイ）【得】厥（ゲ）蹷鱖蹶蕨其月切。

【〇 ゴ 箇 〇 够】音箇（ゴヲ）讀爲巨我切短呼【通】頑（ゴン）渠公切【得】鶴（ゴヲツ）

明倫詩社來稿

漁家 （後塵）

地接德鄰四五家。簑衣笠雨水之涯。陸無寸土嗟光武。釣有高臺羨子牙。桃渡碧翻三月浪。柴門紅掩半江霞。敝筌只爲獲魚忘。惹得妻孥笑語譁。

田家

子種孫耕不計年。一家和樂樂團圓。開天闢地神農創。耘稻四圍楊柳半池蓮。鄉村忙月閒人少。男事西疇女紡綿。

耘耨大舜 傳。五畝桑麻 千壠

酒家

回憶當年太白眠。十千沽不吝金錢。杏花村裡長安市。桃李園中 夜月筵。司馬相如 奇事業。文君新寡美姻緣。青旗果繫臨卭地。不特名鮮酒亦鮮。

孟子學識淵源 （四）（痴人）

朱子集註序中。亦引孔叢子之言。其弟子書錄疑之。故問朱子曰。『趙岐所注。必有所考。孔叢子恐是僞書。似不必引。如何?』朱子曰『孔叢子雖是僞書。然與趙岐所注。未知孰先孰後也。 姑存亦無害』。其實孔叢子之言不足憑。即趙岐所言。亦殊不可信也。蓋以年代計之。孟子決不能親見子思。伯魚。先孔子三年卒。伯魚卒年。即子思生年。迨子思爲魯繆公之師時。其年已老。考繆公初立之年。離孔子之卒。已七十一年。而孟子生於周烈王四年。距孔子卒年已一百另八年矣。子思即其老壽。其卒年亦當在孟子之生。約五十年前。且據孟子譜所載。『孔子卒於周赧王二十六年。即魯文公六年。距魯繆公元年。已一百二十一年。（郝敬之孟子說辭。及王復禮之四書補注。皆如此記載）子思享壽幾何?雖不可考。據王復禮四書補注載。『史記孔子世家。子思年六十二。』或謂所言之六十二非子思壽終之年。 乃子思困宋之年。如子思壽僅六十二歲。不但不能與孟子相距更遠。且不得爲魯繆公之臣。可知子思必甚壽考。然無論如何老壽。亦不過百歲左右。當子思百歲時。較孟子生年尙早十二年。故斷定孟子終不能親見子思。旣不能親見。則受業子思之說。當然不能成立。再考孟子見梁惠王。是在梁惠王之末二年。子思爲魯繆公之臣。在繆公之初年。相去約八十年左右。何能相見?孟子旣不能親受業於子思。則史記所載。『受業於子思之門人』一說。實較確鑿。不過子思之門人何名?司馬遷並不知其姓氏。故王劭疑。『人』字爲衍文。而且子思之門人。無顯名於世者。所以又有人疑子上爲孟子之師。子上爲子思之子。亦爲孔叢子中之言。並無其他憑據可證。若以子思無顯名弟子。便斷定孟子不能有無名之師。那未免有不明青出於藍之譏。

藥石語

人本來都是心裏淸快的。但一爲名利之爭。則爲嗔恨隨之。非至痛悔之時不悟此藥石語。不可不重也。（亞臣）

處世最可恃者。惟精之一字。（黃大業）

百慮而後斷。斷則必行（毛奇）

治身莫若正。養心莫若靜。（黃寶棠）

九星日鑑

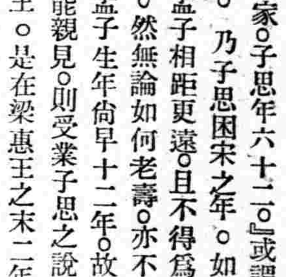

七月十四日 木曜 丁未 佛滅 建 井宿
舊六月十七日

▲一白之人、逞肆空想時、定遠於實利矣、丁庚亥吉▲二黑之人、勿迷人言、一路向本業直前邁進、甲申壬吉▲三碧之人、雖承提拔、然多樹敵、宜加注意、乙辛亥吉▲四綠之人、節節趨於吉運、但此日不可疎忽、甲辛乾吉▲五黃之人、事業半途、入迷彌深、乃遭失敗、丙丁癸吉▲六白之人、謙遜博愛、消解一切惡感、事事美化、巳丁壬吉▲七赤之人、忍一時之苦難、下午便成大吉日、巽丙癸吉▲八白之人、雖處背運、亦忠實勤苦操作勿怠、甲未申吉▲九紫之人、向所樹立之目標、直前進行、可大發展、庚辛乾吉、

新刊介紹

▲『愛路』—第四五號（滿文）鐵路總局出版。本號要目。『滿洲勃興功在鐵路』『愛路工作效果檢討』『愛路究竟有什麼好處』『承古線』『北京鴨』『棉之病虫害』『愛路美談記』『非賣品』

▲滿洲帝國海商法—東方印書館。此書爲勅令第四十一條所頒布之滿洲帝國海商法附以假名日文對照（定價國幣二角）

本報主催小組象棋賽會奕乘錄 （3）

胡振周（黑）　鐵鼎九（紅）　黑先紅後（和）

第二局

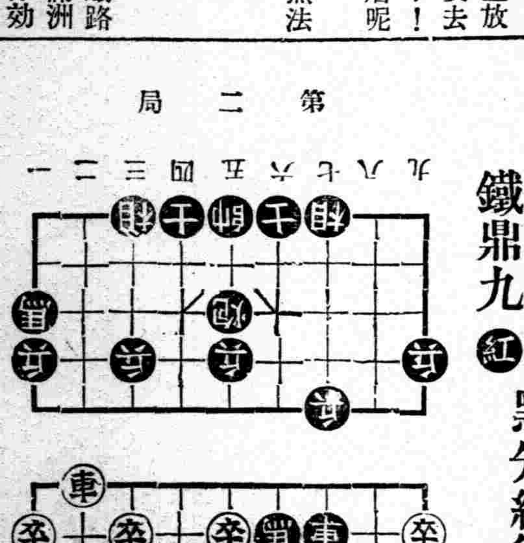

士六進五、車七退一、車八退一、車七平四、砲九平六、車四退一、車八進一、車四平六、卒九進一、兵九進一、砲七平九、士六進五、

▲勘誤　十一日本欄之象棋着法說明、就中錯排之處殊多、茲將該節全文再行刊登一次以作更正、

（黑先紅後）

相三進五、炮八平五、馬二進三、馬八進七、車一進一、馬二進六、車一平六、車九平八、砲二退二、砲二進七、車九平八、車一平二、車八進一、兵七進一、

燕都古蹟考 (3)

汉塔寺在西長安街路北、金章宗所建、元至元爲慶壽寺、有金黨懷英八分書碑一座、方丈室前松樹滿庭、石屏上刻飛渡橋飛虹橋六大字、爲金道陵書、院中有塔二座、一高九級、額題曰特賜光天普照佛日圓明海雲佐聖國師之塔、一高七級、額題曰佛日大禪師可庵之靈碑、有僧像尚存圖龍魚姿海雲像、有門弟子劉秉忠之贊、明永樂朝、國師姚廣孝居此寺、正統朝重修、改名大興隆寺、號爲第一叢林、後廢爲射所、名之講武堂、又爲演象所、嘉靖十七年燬於火、清乾隆朝重修、現今該寺僅存殿兩重僅而已、

秦良玉四川石硅土司馬千乘之妻、有膽略、善騎射、且通文翰、喜男子裝、明神宗時、屢着戰功、夫歿後繼統其軍、遠近畏憚成稱白桿兵、莊烈帝召賜綵幣羊酒、御製詩旌之曰、蜀錦征袍手製成、桃花馬上請長纓、世間不少奇男子、誰肯沙場萬里行、其在北京駐兵處乃宣武門外虎坊橋之西、棉花胡同一帶、皆爲其部下女兵卒紡績之所、今名之四川營也、內有四川會館一區、蜀人祀之、近設四川女學校、其中門匾、蜀女界偉人秦少保駐兵遺址、神龕前懸一聯曰去勝國垂三百年在刼火銷沉猶剩數畝荒營大庇北來桑梓地 起英魂於九幽地看風雲慘淡應添兩行熱淚同聲東哭海天涯、

世界珍聞及其他

關於滿洲古跡傳說及其神話（續）

然亦必遺物賄居民—即上述魚蝦稼未之類、比歸時、乃先入村中索水、鄉人見其高車駟馬戎裝環侍、疑爲過往之官員、皆趨奉唯謹、以清茶進、不受、須涼水盛於瓢中、受而濃諸地、故該泡明日必漲水焉、

又該貝自出世以還、曾數往北京討皇封、但均失意歸來、蓋彼期威權獨乎『龍王』、未免不度爾德、故每至京均爲『欽天監』測知、預奏帝王、屆時嗾口、某朝、帝方御偏殿、該貝著青衣小帽自外入、自稱籍居蓮花泡、因與蛟聊宗、故亦姓『蛟』（均傳該貝姓蛟、抑魚歟？蛟歟？更何所據？均不之知姑實紀之、）請封爲『水族權威者』云云、帝曰、吾知爾意無爾封！貝乃一躍間、化一八爪金龍、唯獨角出門、附於壁上、帝驚！若曰此『龍』乎！而舌唇期期然、誤乎爲『此大頭蟲也！』彼聆之、大失所望亦未謝恩、終不失爲『大頭蟲』之身分、懊喪以歸、自是遂遷出『蓮花泡』、該泡因以久枯、現成田疇、爲農民『春華秋實』之殖種土地矣云、

△古榆幻蜃樓

又蓮花泡之北岸、有一株千年永壽之古榆、粗合三四圍、高達四五丈、枝幹大部似萎枯、行見之以爲久凋、但枝葉依稀蒼鬱青葱、有『老當益壯』之後勁、每於春初、盛開榆花、散披枝頭如掛雪、如擎霜、搖曳不嘗梨瓣、疎散更勝李白、洵較一般老榆爲特出也、

相傳該榆已成精靈之質、昔曾往北京開古董店、一近泡居民、旅京與相識、一日將北旋往辭行、彼以家書屬轉致、地址爲『蓮花泡』北岸一新居、客以往者未嘗見詰、曰、汝固遺忘矣！其詢該居爲姓『于』者、即以書獻、無誤也！客遂作別、買車遄返、及抵泡北岸、果廣宇高垣、無忝紳衿之閥閱、而深宅大院、幾疑似海之侯門！雙扉恃閉森嚴、天井聲致繁瑣、乃叩關、有頃啓、詢主人姓氏、閽者曰『于』出函示之、曰『然！請少待、且以達主人！』少旋延客入室曰、『主人抱採薪屬僕盡東道！』乃具饌食、勸進酒肴、席既撤、更出『黃豆』一小握、曰、『主人薄獻不腆』聊示敬誠、非敢言謝也！』客受而入請『搭』、拝辭而出、心殊快快、以『黃豆』非珍奇、何勞喋喋以相贈、若『煞有介事』者、食之不足果寸腸、穫之不克成牛甕！是成何心哉？乃探手掬而委諸地、偶返顧、則北岸院宇皆無、僅一古榆挺然出岫、歸而檢諸囊搭中、尙餘『黃豆』四五顆、皆質重而光柔、審視均爲『赤金質』者以之易錢鈔其數適符由京歸來旅費云、

△氾濫述柳河

在奉省之『新民縣』居民、幾婦孺皆知、『柳河溝』之『泥鰍精』之惡行 自民元至民十七年之間、常施水虐、橫流所及、白沙斯淤、罹者村落即形垃墟壬土立成沙漠、至殃及人畜、害遺地方之事、更指難僕數！幸滿洲建國後、威虐遽煞！縣民亦漸復其元氣、但偶及之、仍斥詈不絕樂金之衆口也、

『柳河溝』發源自『通遼』之『白因泰來』（蒙古譯音）入新民距該縣西十里餘、橫貫全境、斜出於西北而流向東南、經『三岔河』而入於『營口』之海峽經常河水甚淺、厚積底沙、每屆夏秋漲水時、水高恒及丈、淤沙多在八九尺、旣水撤、則房屋悉爲白沙吞沒、成一沙垃再不堪居住、而田畝遂成沙壤亦不能播殖百穀、至一切植物除樹木根深、勉可延其壽命、所有禾稼、均焦斂而捐其生機至各地之井泉、水劫後、則多爲沙磧呑平、災民以無得清潔之飲料、則多取諸溝渠之汚水以烹調、其滋害之大、且不僅如此、聊述其一二端已爾、

該河每屆氾濫之後、向無趨定之方位、今歲也東、明歲也西、往已順低而涸窪地、茲竟逆流之漫高原、故甘載以降冲蕩之寬、西至『白旗堡』、東至『巨流河』、達六十餘里、幾至所在平沙無茂草、廢墟少人烟

派拉蒙攝影師格蘭司壯 竟以身殉其攝影機

▲當派拉蒙廠攝製『泰山奪寶』時、曾發生了一幕慘劇、即名攝影師格蘭司壯之喪生是也、在這劇中有一幕是用一隻運貨船、但這船不幸在太平洋麥格島附近遇暴風雨而沉沒、船上有二十個演員及技術員、都遇救、但格蘭司壯因爲他的攝影機中已拍了不少得意的鏡頭、不忍拋棄、爲了保存他的攝影機結果他竟以身殉、聞者無不惋惜、

黨人醜史 吳鐵城之車人 月入各數百元

黨府之軍閥政客、搜括人民血汗之錢、任意揮霍、或豢養爪牙、舉不勝舉、茲先述吳鐵城、其長上海市長時、其車夫及保鏢之飯資、每人自一元至七八元不等、有時較主人飯饌反貴、吳除汽車夫數人外、尙有保鏢者數十人、凡有宴吳者、有時付車飯錢至數百十元、聞每月每人平均可得車飯錢數百元之譜、人謂如此之保鏢與車夫、其進益較機關中之職員爲優云、

"雕牙塡色" 暹羅盤谷之新風尚

時潮日日演進、而世界之珍聞、亦隨之分新秒異、至於耳所未聞、目所未睹之事、亦層出無窮、最近暹羅城中有雕牙塡色之創舉、實別開生面之勾當、雖不至絕後、亦可稱爲空前、今擬筆者詳於左、以饗同好、

暹羅之盤谷城中、有一條鑲牙街、彷彿歐西之唐人街、專賣東方之貨物一般、街之兩旁、鑲牙舖面、如雨後春筍、比比皆是、舖面粉飾得格外醜陋、內部之設備、亦極簡單、窗外陳列各色假牙樣子、擺設許多玻璃罐、內盛顧客拔下之牙、

說亦奇怪、世界各國都愛白齒、反之、暹羅人則以黑如檳榔之牙爲最美、尤其愛美之青年男女、越發地瘋狂崇尙、有的不惜一切犧牲、將上下兩排門齒、一一拔去、再換上永不脫色之漆黑牙齒、如是、自以爲無上光榮、有的雖愛美心切、但不耐拔牙之痛苦、於是聰明之牙科醫生、投青年男女之所好、發明一種雕牙塡色之手藝、現暢行於暹羅、

婦女將自己的名子、所愛之首飾、或本國特產之花草、刻於牙面、待有宴會時、再塡上各色膩灰、故暹羅女子、未言勢必先笑、以彰揚自已牙之裝璜、

男子將自己之嗜好、如各種武器、足籃等球、雕於牙面每逢與女子交談、亦必要借題强笑展牙面之雕刻、暗示自已性情之所好、與尙武之精神、爲博得女性之青睞、作求愛之先聲、有的獨出心裁、居然將米凱鼠、買波林、愛神、普克（賭牌）或歷史上之忠臣節婦刻於牙面、再塗各色膩色的碻大出風頭、總之、以不俗爲奇、

拔牙鑲齒、因手續簡單、故價從廉、但雕齒塡色、固含有精巧之藝術、故索價高昂、前者以武士與工人佔大半、後者以貴族人士與實產階級居多、

定美人計弄巧成拙 索錢不得血濺鴛鴦

北京和平門外幌垂營二十三號、住戶趙永光、年三十一歲、素業經商、近經辦有皮貨、招由附近各居住婦女縫做、有太平巷住戶祁殿臣之妻蘇氏、年二十四歲、亦與趙某縫做皮張趙見該氏之性貌、頗爲垂涎、故設計引誘、該氏便將被趙挑逗之意向其夫述明、祁某當時與妻商議、定美人之計、向趙訛詐、故於日前將趙某誘至家中、俟趙與該氏正在屋中談笑間、祁某由外返家、當向趙某質問、何故擅入人家、趙此時慌然失措、趙欲藉詞溜去、被祁扭住欲行控告、經趙哀告、允與二十元了結、當時無有、定於翌日送給、及至次日並未經趙送來、蘇氏往向尋找質問、趙竟不承認、故祁某旋往將趙拉至街頭痛毆、趙情急以棍將祁頭部打傷流血、蘇氏攔勸、亦被打破頭額、鮮血滿身、因而成訟云、

淨業湖

在北京什刹海裡游蕩的人們、享受着柳蔭海風的凉爽、聽着悅耳怡目的游藝、把暑意全都忘卻默認着平民化的暑天福地、遙遠看到拽車揮汗在當陽裡的人們自慶快樂、但是、從北海渡出的閒客、悠閒的跨上車了、那自在逍遙的態度、又會使知足的人發生羨慕的、

從什刹海往北的後海、是一片汪洋的淨業湖、廣袤幾十頃的碧水、像是一面古鏡、環岸遍植綠柳、湖內種着稻田、靜悄悄的沒個人跡、祗有千百個鳴蟬、聒耳嘈雜、沿湖的居民到那裡去洗衣裳、杵石交玷、浪花濺起旋紋有的是起勞動者在柳蔭下、一片凉席、休息他的疲倦、好夢方酣、淨業湖的岸邊、幾所古寺、名園、別墅早已傾圮、過去名勝成了任人的談話資料、這幽靜的處所、鎮日是缺少人跡的、

淨業湖的北方、爲城郊水源入城的地帶、是俗稱做積水潭那風景的佳妙、更遠勝於淨業湖和什刹海的、

在積水潭的一遍清水塘裡、水源極其暢旺、綠柳蔭下、有的人們在岸邊垂釣、有的赤臂跳是納凉風涼、這裡距離鬧市遠了、沒有車聲馬嘶、巍峨建築、像是在荒山闊海、隔離了塵寰、

匯通祠、一所傾圮了的小廟建在將近北岸的小島上、那島是一片淨土、環週壘着奇巧玲瓏的山石、在淡雅裡含着幽緻、廟後、立着一塊形體峨峨的怪石、高約五尺、雲紋形像很像一個鷄和一個獅子、自然的、不是人手的雕刻、美麗天成、據聞是千年前的一個隕星、

傍着古廟的幾株老槐、偃臥天矯、參天摩雲的白楊、上面棲了好久烏巢在夕陽西照裡、寓目淒涼、冷寂的像是鬼世界

偶然的一輛大車從岸北的城墻下馳過、馬嘶的聲音、更絕生人寒懷、

過去、京市繁榮是平均的、北城的人夏令必到這裡避暑賞荷、流連忘返、現在物質的演變、城北成了貧民窟、辜負了這美麗地帶、祗有古樹寒鴉、荒塘蕭寺、晴波、清風相對愁悲、太陽的光亮全懶得照耀這荒涼處所、很早向西墜去、

％ ％ ％

北京中南海邊 新設露天舞場

北京中南海公園、今因伏暑之期已至、爲使名園更行增色起見、於本月五日起、在南海游泳池邊開辦夜場、在海濱的旁邊來增添露天舞場、及各種音樂場面、以便一般人士游泳之後、而舉行跳舞、故生涯甚盛云、

菩提發願救河災 熊女士憤黨軍暴行 繪黃災圖準備公展

北京函云、本市東廠胡同女子西洋畫學校、有學生閨秀二十餘名、均係教授有素養成之女畫家、現有熊唐守一女士之女公子熊先蓬女士、於三年前、在漢口曾目覩水災時之一切慘狀、近因蔣介石實行暴舉、將黃河堤防破壞、致使若干同胞犧牲於洪水中、熊女士甚爲悲傷現表示擬於本年初秋時、聯合同校畢業生舉行繪畫展覽會現熊女士特從事繪畫、黃河堤防破壞後、人民遭遇水災之慘狀、準備屆時參加展覽、此畫因熊爲目覩水災慘象自最逼眞、再加以天才之繪畫技術、繪就後、極爲精采殊可重視云、

強力殺虫藥水 亞蘇 アース
日本·英·法·意 各國特許專賣

殺!! 飛擾物 蠅和蚊 剿滅一切的 臭虫害蟲

「亞蘇」有强大殺虫力、專殺滅蠅蚤・臭虫・壁蛋虱・毛虱・油虫蟻・蜘蛛・等並剷除其他害虫

[illegible]

製造發賣 株式會社 木村製藥所 三井洋行

多樂朋 トラポン Torapon

沙眼專門藥 多樂朋

本劑係對於沙眼特効藥篤利克羅爾布奇兒曬倫酸錫加以特殊的調劑法、於其濃厚狀態、免除使用時之任何刺戟及疼痛等弊而製成的藥劑、至其卓越的治療効果、乃已有斯界的一致許。對於陳舊、難治的沙眼、尤有卓効。

價格 金五角（奉贈樣品）

特約販賣店 北京 信義洋行 天津 松本盛大堂 奉天 大同藥房 大連 大正堂商店

製造發賣總號 吉萬商店 大阪市東區平野町二

溽暑蒸人!!!!!!!!!!!!
何以消解????????????
一二小高爾夫球場
是消夏勝地
本球場修繕多日內容一新綠樹成蔭花香四溢置身其間如臨仙境在遊戲中不覺暑氣盡消
併附設乒乓球及喫茶店公餘涉足於此必能勞形頓解逸趣橫生
★★三經路六緯路口★★

民商刑事 其他一般事務
有川 桑野 法律事務所
奉天小西關南大什字街 電話（3）三七八一番
律師 有川藤吉
法學士 律師 桑野四郎

日東紅茶 日東茶園製

品質優良 價格低廉
茶與茶器 咖啡 批發零售
三井洋行發售
登錄 清光洋行 奉天春日町三番地 電話（三）二二六三番

腸炎·下痢 乳兒綠便

表飛鳴 ビオフェルミン

腸炎及醱酵性瀉痢之主因、大抵爲腸內之有害腐敗與異常醱酵、乳兒綠便與小兒瀉痢、每起因於腸內之有害細菌、消化不良及常習便祕等々、乃由腸機能變調所致、是以欲治以上諸種腸病定須殺滅腸內有害細菌、調理腸之機能、方是合理根本治療、而欲達如斯目的、惟含有强力乳酸菌之表飛鳴能勝其任。抑更有進者、表飛鳴因有輔助消化增進營養之功、亦適用於消化不良及營養失調之人。

【主治】腸炎 醱酵性瀉痢 腸內異常醱酵 消化不良 營養障碍 乳兒綠便 常習便秘 小兒瀉痢 積食鼓腸

【包裝】錠劑 片劑 [illegible]

各大藥房均有經售

株式會社 武田長兵衛商店 總行 日本大阪市東區道修町 支店 奉天市春日町十三番地

第二一五號
盛京時報大連支社
大連市磐城町二番地
電話三一九六五番

大連全市防虎聲中 寺兒溝發生患者一名

福昌華工之馬毓葵 已被收容於療病院

上海虎列拉鬧得極兇、吾大連地方、因爲水陸交通、皆極便利、惟恐上海病菌、傳染進來、是以關東州廳及當地各警察署、對於虎疫的防止上、早已加緊準備、一方面更喚起市民人等、自加小心、不拘飲食起居、都須格外留意、以期於防疫上、得收工半事倍之効、不想大家正在驚心動魄、忽於日前五日、市內寺兒溝地方、竟有一名疑似虎列拉的患者發生、在其發病當時、即行報官立即收容於大連療病院、茲誌其原尾如左、

福昌華工會社、埠頭勤務雇員馬毓葵、年四十三歲、原籍山東壽光縣人、現住寺兒溝一番地妙字十八號、約在四五日前偶患感冒、遂請假在家休養日前五日朝起後、因略覺清醒乃照常出勤、不料午前九時許忽然大冷大熱、自知不佳、乃又請假歸宅、及抵宅時、已竟陷於危急、當經家人、延請西崗博愛病院來治、一度診斷、發現疑似虎列拉、因關係重要、遂即報告當管察署、官醫臨場檢驗、判明確有虎力拉之可疑、當時除將患者本人、收容於大連療病院外、對於家人、全行隔離、交通斷絕、同時又行居宅的大消毒、一時間附近居民皆感張慌、虎疫之感、可見一斑、至於患者所患、是否眞性虎列拉、關係方面、尙無正式發表云、

牧牛者被牛觸死 野田牧場之慘劇

【普蘭店】本埠管內三十里堡會三十里堡驛前野田農園、因爲州內經營果樹園業之最早者、且因估得地利以致獲資數十餘萬、爲果園業之巨擘也並且兼營牧場、飼牝牛多頭以搾取牛乳、獲利猶厚日前由熊岳農業試驗場、購入大牝牛一頭即由牧者栢長英(一八)管理、詎該牛見栢某爲生人、一時劣性大發 即以頭角 將其觸倒、因傷及要害立即斃命、聞栢某係 老爺廟會大 鹽廠屯人氏、自幼失怙依母傭工以資餬口、今春經該母百般張羅爲之娶溫某之女(一九)爲媳、迄今尙未滿三個 月竟遭此 无妄之禍、亦爲該母老運不佳之所致也、聞栢某遭此橫災該主人野田氏亦甚爲惋惜憐恤除負担一衣衿殯葬之費外對於該家族、老幼二寡婦 亦擬從優 周濟顧恤、以資維持其生活也云、

滿鐵二理事滿任 補充人選中

決由鐵道省選拔一名

滿鐵理事宇佐美及鄰山二氏最近任期滿了、一方佐佐木理事昇任滿鐵副總裁、因此滿鐵理事感及缺員、關於任期屆滿二理事之後任、現由當局人選中、據查補充理事最少須二名聞滿鐵當局參酌政府之希望將由社外鐵道省選拔一名、至於鐵道省中選出之人物、近由上京中大村副總裁、與鐵道省當局折衝而決定之他如社員理事一名刻由松岡總裁考慮中云、

東昌百貨店新張 唱電戲以廣宣傳

噪鬧不堪隣居慷煩

市內劉家屯萬歲街、新開張一家綢緞百貨店、字號是東昌百貨店、這百貨店因爲新張、沒有多少顧主、爲宣傳起見、在門前架設一盤電戲、不分日夜、大唱特唱、現在已經月餘光景、在宣傳上、到底收下效果不曾、外人不知道、只是這等日夜噪鬧、附近居住者、却眞有些辦不了、本來此種擾動有妨公衆安靜、附近居住者、前曾有人警告東昌百貨店、叫他們不必再唱、但東昌不在乎以北隣近多不滿意、此有再向當管派出所請示之打算、一旦警官命下、不知東昌還唱不唱麼也是個樂子、容觀其後、

私立公堂審窃案 貧漢自殺以申冤

潤香樓變成流血劇場

市內東鄉町潤香樓小賣所臨時經理李姓、係山東省榮城縣人、爲該號顧客招待員中領袖自其主人馬某、前因窃聽長沙方面中國逆放送、被連署檢舉拘留中、李被任以柜務、暫代經理、大權在掌、遂結交一般輪船船員、尤以共同鄉人居多數、相結託密運、由山東或天津各地密輸銅子兒、先後獲利數萬、因而日共船員等花天酒地、貪私利不顧公務、六日晚又召集與其共夥密輪船員等六七人、於同樓歡談畢、因些微事故、私立公堂、將被冤不白之小本商人、毆得全體是傷、被冤貧漢、迫於危急中、爲申冤計、執刀自殺、一時阿片樓上、演成流血舞台、目覩者不忍慘狀、代爲報官、據調查內容如左、

臨時經理李某、因結託船員密輪、每夜相會諸同鄉船員於該號吸烟室內、作密輪之協議六日晚七時頃、炙例會諸同夥及畢同夥等吸食阿片二個、計金八角、臨去時將烟資置於烟盤內、相辞而別、李送客歸室見所置之烟資不翼而飛、蓋烟館中、雜人頗多、出入不絕、究爲何人盜去、李亦未能斷言惟有張姓貧漢、係久在其屋內室、頗有嫌疑、但是被其所盜經營小本鮮菓商、當時會入其他無不會發見、乃李以張係貧漢、或見錢眼熱、被張入私囊亦未可定、遂扭張於室、自立公堂、嚴重審問、張自以借地生財、決不敢自取非禮等情、堅決否認、乃李又大動私刑、縛其手足、令店員等且審且打並搜查其身懷、結果張係貪人囊無分文、李以贓証不見、疑共密滅他處、一再審訊痛打、張於棍棒交加之下、旣痛且屈一時忍無可忍、自出剝菓短刀達三寸長、自刺其胸部、意以申冤、可免痛打之苦、不意盛怒中、刀入胸內、傷達要害當時昏亡、血流如注、急由旁觀者報官、一方送張於病院、生命危篤中云、

實施防疫注射

【延吉】吉林鐵道局爲預防時疫起見、特派醫士沿京圖線各驛、對于鐵道從業員及家屬實施防疫注射云、

樹木生殖害虫 間接有碍衛生

市民協力共同驅逐

最近市內各街頭樹木及一般家庭中花草、發生各種害虫、非惟有害植物、且亦間接有關於市民衛生、大連中央公園事務所、有鑑及此、爲驅除、喚起一般市民注意、即配置所員於各方、隨地驅殺、一般家庭如有需用時、可電達 同事務所、立派所員前往、持噴霧器爲之驅殺害虫、一方分配各種殺虫藥水、請求者即時發送、至於市外老虎灘等各郊外方面官有森林、及私有樹木、近頼各小學校公學堂生徒總動、共同協力驅殺、以保市之綠化云

中云、

街村訓練所成立

【双城】查縣公署爲刷新街村吏員促進街村行政起見、成立街村訓練牌、分五期訓練、第一期募集優秀青年三十名入牌訓練、以一個月爲期、期滿即分派各街村接替在職事務員入牌訓練次第替代五期爲止該街村對於村吏員如此訓練刷新村進步、指日可待也、

司法分配學習法官

【遼陽】地方法院、頃接司法部訓令飭知、於本月一日、分發本部法學畢業學員三名、蒞遼任差、計委欒鳳詔、關玉華、爲法院候補學習審判官、尙久鏞、爲檢察廳候補學習檢察官、仰即遵照即日到差任事並將到差日期、具報來部備查云、

花山龍王廟演戲

【旅順】管內方家屯會、西花山龍王廟、每年於陰曆六月十三日、是龍王聖誕、舉辦香火大會、該會各村長、開臨時會議妥協、於十一日開演會戲五天、以資酬神云、

個人所得稅 課賦方法

調查委員會繼續研究

大連市稅務署、爲實施個人所得稅、自去年一月至十二月間、設定調查委員會、以決定個人所得稅額、並實施方法、及自本年六月三十日起、連日於稅務署內、繼續開會、刻間更由堀川委員長以下、日本側委員須谷、首藤、宮本矢島太田、田中、滿人側委員張本政氏外三人、計委員十二名出席下、對於日滿人純稅人員、納稅金額、日滿双方免稅點、即由千五百圓減至千二百圓之稅收、增加等事項、繼續的研究

安樂窩的關東州 什麼叫做拍花賊

兒童丟失或被誘拐 不該信口胡造謠言

關東州地帶、治安維持有法、人所公認、故關於殺人越貨的搶奪等重要案件、雖不敢說是完全沒有、也不過年月之間、或者發生一兩起、而且轉瞬之間、便可破獲、至於綁架走人票、鉅動贖的所謂綁票案子在曏昔是怎樣的情形、固不得知但近三二十年以來、簡直敢說是完全沒有、其間對於丟失兒童、或者丟失了幼女的事故、雖然不時發生、但此等兒童的丟失、却與架綁人票、大不相同、有的自已走失、過兩天便又找回、有的是被拐犯拐走、或者即時追回、或者永遠不知下落、惟以上這一層、是關於兒童的一方面、至於成長的大人、從沒聽說過有丟失的即此一端、更可以證明關東洲地帶沒有綁票的、雖然如此而兒童丟失等事故、究竟也是一種禍患、惟關於這一層禍患主要原因、是由於當父母的不小心、最低限度、也得說他們看護不週、果眞被人拐走、還有可說若夫一時之間、失迷了路途、大驚小怪、動輒報官當官家還沒備齊手續、而轉眼之間、又來消案說是找回來了這不是無故大家添麻煩麼、更有一件奇怪的事、每當兒童丟失事故迭出之時、便會有人造出一個名詞、說是當地有了拍花賊、至於這種拍花賊、是不是拐犯之一類、還不知道、若據頭十幾年的鄉間人們所傳說這拍花賊人、太可怕了他把兒童拍去之後、別的部分不要專把心肝挖出、說是專用童子的心肝能使成各種各類的邪教、更有些可笑的無知鄉愚竟說是電燈電話都是兒童們心肝作原料如今人們知識漸漸開通這些明胡說當然早已絕斷可是拍花賊這三個字依然還存在社會上、在普通示民的心理上拍花賊和誘拐犯把兒拐去、不過用他長成賺錢或者即時轉賣出去生命上是沒危險的、怕花賊却不然了是不用全個的人、而專用心肝作藥材、練邪教、立時就叫你死於非命、所以每次傳揚有了拍花賊、凡是有兒童的人家、莫不戰戰兢兢、如失魂魄、眞的可怕萬分、無奈幾十年以來到底沒有人拿住了拍花賊、好教人見識見識、他是怎樣的個三頭六臂、想不到在近幾天來這可怕的拍花賊三個字、居然又在市內出現、而且許多人們傳說得十分兇險、原因市內北崗子東家屯、有住戶鄭運水山東人氏、刻間在遼陽作事、家中只有共妻、及九歲的長女春蓮、看守門戶、上月末的一天傍晚春蓮稟過了母親、去西朱家屯張朋姓友家遊玩、誰料從此一去不歸、乃母候到夜深、心中不免急燥、後來親去張家尋問說是早就回去了、乃母好容易挨過一夜、第二天早晨、仍無消息、惟恐有失、即時報到官裡、直到目下、尙沒得到一個確息、據乃母云、春蓮常去張家、道路極其熟習斷無去失之事、其所以失踪、一定別有原故的云云、由此推想、春蓮或者被拐、也未可知但不曉得是誰的見識、竟宣傳市內又有了拍花賊、近日這拍花風說非常厲害、春蓮的母親因爲丟了女兒、火上澆油還不算就是其餘一般有兒童的人家也都是大驚小怪、患得患失似的究竟拍花賊眞的出現不曾、望當局仔細查拿一下、好讓一般民衆見識見識免得無緣無故造出許多可怕的謠言、還與安樂窩的關東州的聲譽上未免有點不相當、

廣告事務
請通電話二一一〇二二號爲荷
盛京時報廣告部

贈
遺〇〇 早〇〇 白〇〇 白〇〇 調經種子
自療全書
本書共十萬餘言分裝兩厚冊內容有男子遺〇早洩自療法有求孕種子良方秘術有白〇白〇根治及不能斷根的理由理論眞確名貴實驗原方由中央衛生署檢定上海市國醫公會証明倘感身罹疾塲者欲索可剪報附滿郵五分函上海法租界安納金路榮生里立即奉贈 蔣種玉堂啓

革命化新式透明桿
拜羅德高級自來水筆

表示何時須添墨水拌赴亮處
一窺則墨水餘量顯然可見
流線型墨水
有名各大文具店均有出售

秋農醫院
診治各科病症住院方便解除各種毒品中毒
分病舍奉天市南市場東緯路 (地址奉天市南市場十一緯路)
電話 二•三一〇一 二•三一九〇
因本院病室不足應用新建分病舍一所庭院寬濶六畝植樹木花草空氣新鮮適於養病收費低廉
院長 苗秀新 (滿洲醫大畢業)

◎農產開發特殊技術員養成
奉天職業養蜂學院 招生
實務科 函授科學則附郵票二分
校址●奉天市大北邊門外中央馬路北紅樓
出品部 蜂種●巢礎●蜂具●蜂蜜●巢礎機●蜂蜡●分售●目錄郵票二分

盛京時報開通分社啓事

敬啓者査本分社自客歲組設以來頗蒙讀者垂青賜閱曷勝銘感然每月提取報費向印有正式收據並蓋有敝分社戳記及收欵員手戳等手續執此爲證否則此後如無此項憑據即敝分社長個人提取亦作無効否則本分社概不負責爲此登報聲明希讀者諸君注意是荷

分社長 田鳴岐啓

染白髮紅毛之靈液
那伊斯
各界淑女諸位啊！僴們赶快購得靈液"那伊斯"染髮染髮、那麼着僴們的頭髮、一定倍會加增美麗光澤、永遠不知老罷。

定價 試用瓶四十錢 小瓶五十錢 大瓶九十錢

雙角牌司保命
可增進工作效能
本品分藥片內服液注射液三種
藥性王道奏效迅速
功力持久老幼咸宜
哈尔滨經理 福利洋行
各大葯房均有出售

三塔牌雪花膏

各種化粧品優良経濟！
總批發 奉天 柏内洋行
支店 新京・哈爾濱・吉林・牡丹江・安東

人生健康有三大難關

乳幼兒的消化不良

講起人類的健康、生後最初逢到的危機、實爲乳幼兒時代的消化不良。

乳幼兒的消化不良、並不是單純的腸胃病、就是害及全身而起沈重症狀的一種榮養障碍。至其死亡比例、實佔全體的六成（五十九%）、超越其他一切的疾病。」

乳兒期的死亡率	
榮養障碍	五九%
呼吸器病	一四%
傳染病	一一%
及其他疾患	一六%

至於症狀

排泄有顆粒的綠便、水樣便、粘液便等、而且排便的次數很多、時起嘔吐、食慾不振、不顧吃乳、身熱往往昇至三十九度以上、面色蒼白、尤乏精神。病情至此、可說是距疫痢和紅痢很近的了。這種疾病在春夏之間、急激增多、誠爲小兒的生死關頭、謹勸世上的母親們、從速講求適當的調理法。」

「若素」因具有加强腸胃的所謂

細胞賦活作用

而且含有維他命類、脂肪類、蛋白質、鈣等、乳幼兒不可缺少的榮養素、所以凡榮養不良的小兒、如服用本劑、則腸胃的消化活潑起來、大便歸復正常、吃奶不吐、食慾增進榮養著見改善、抗病力量隨之增大。總之「若素」可說是兼備增進榮養改善體質的偉効。（「若素」味道可口、嬰兒也可樂而服用、又是不可輕視的特長）。

青春期的結核病

結核病的範圍是很廣汎、肺結核腸結核那是不用說、連肺尖加答兒肺門淋巴腺炎、骨軟病、都是結核病、更進一步說、肋膜炎腹膜炎、氣管支加答兒等也多屬結核性疾病。

至於治療（結核）的原則、乃以安靜和榮養爲緊要條件。換句話說、日常生活務守安靜、同時有且防腸胃衰弱且求榮養充實的必要。爲達這個目的、「若素」惟其是最合理想的藥劑。

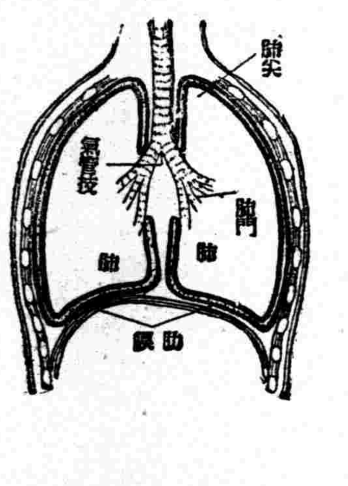

最近學界有一個新的研究、是已經發表的、據云、舉凡發熱盜汗、頭痛、食慾不振等、是大率因結核菌毒而起、但有一種榮養素、名叫富羅賓（維他命乙$_2$）。人體若納此物、便可解消上述的毒質。這個學說確是對於結核治療界的新貢獻、正喚起斯界莫大注意中。

富羅賓

的含量、以黑非菌爲第一、尤其是「若素」、因屬複合黑非菌劑、故所含富羅賓分量較比單純黑非菌劑、有加數倍。服用「若素」的人、便覺身熱降退、盜汗停止、飯量大加、腸胃病或便秘無形解消、肌肉豐滿起來等々、有顯著効果的理由、至此獲得醫學的根據。

中年後的高血壓

把那青春期的難關能够穩度的人、似在胖型的居多。但這種體格的人、大率是從四十歲許起、有血壓昂進、而起腦溢血症的危險。凡身體健全而年在四十歲關人的血壓、以一百三十公厘爲標準、故如血壓超過一百五十公厘以上而稍作運動、便覺氣促、步行時或飯、後心部總覺壓迫感、心悸亢進而有頭痛失眠等隨伴症狀的人、頗有高血壓症的嫌疑。至於此病的調理、日常最當注意的就是通便的狀態。大便如秘結、則腸內發生毒素、此項毒素混入血液循環途上、作用於血管壁、使之硬化、結果或起腦鬱血或提高血壓。

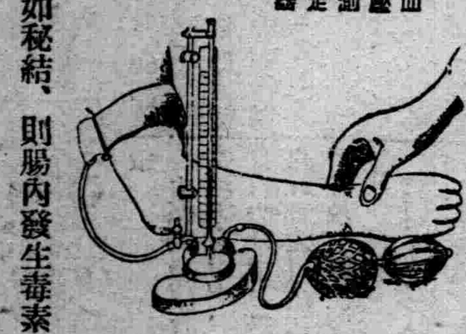

血壓測定器

便秘的來源

是在腸蠕動的痙攣或弛緩、可是「若素」因具有所謂細胞原形質賦活作用、故能挽救腸肌的衰弱、使有健全的蠕動、結果大便自然通暢、毒素的弊害解消一空。「若素」不但具有上項間接低減血壓的作用、而且含有直接効力的物質、所以人如常用之則、既能豫防腦溢血的危險、又能補給體力和精力、老當益壯長享人生的快樂。

若素

去病益壽　整腸補血

實現經濟警察制 決設物價委員會

【大連】現在關東州內諸重要物資並生活需品、價值昂騰、據調查比之事變前各種物價、約提漲二成或三成、尤以特殊品爲最、約增漲至四五成、甚或有超出倍額以上者、當局爲抑制計、會調查之下、限定標準價格、以資物資之統制、關此由官民協力一致、規定公正行市、凡各種高價物品、加以强制的抑制、使[illegible]標準價格、即如現在被收買而暴漲之諸物價、皆減至標準價、現在大連財界、被一般物資收買者所收買、致呈不安的市價、當局防壓此等反國策的商行爲、刻下急謀關於物價統制的對策、因故決於最近實現物價委員會、並經濟警察制度云、

州廳屬下各官廳 實行報國貯金

【大連】關東州廳及所屬各官廳、爲協力非常時經濟政策、決率先一般市民、實行貯金報國運動、即各官廳並各機關在職人員、除從來義務貯外、以七月份薪俸百分之三充爲報國貯金、此項報國貯金、爲恒久的貯金、除退職或退職而外、不得動用云、

通化商務會改選 戰宮兩氏當選

【通化】本垣商工公會、經省縣兩當局、酌核地方情形、延期成立商務會、仍照前維持舊狀、名稱雖未改、但提倡商工福利、亦遵照商工公會法辦理之、而會長任期早滿、故於月之八日上午九時開全體會員總會、報告康德四年度收支及事業五年度預算、隨即投票改選、經縣長代表及警察官監視之下、投票結果、第一級會員選會董二十九名、第二級會員選會董六名、由會董互選會長戰慶吉、副會長宮錫忱當選、特別會董孫元善、莊榮五、王續軒、王謨遠、劉璐等五名、王續軒劉璐更推爲理事、當即分別就職、午后六時始散會云

國軍殲滅 著名共匪

【三江】富錦縣國强街基、即太平鎭以後商業富、爲交通之中心、向爲匪盜出沒之地、六月廿七日、有共匪首領李延平、劉振國等、率匪一百五十名、突來襲擊、當地商會、急報國軍步兵第〇〇團往勦、於廿八日追匪大下石山附近、展開痛擊、至四小時、計屍匪遺長以下十四名、傷者廿餘、一方追至富樺煤礦山內、一方向東北追擊、於索倫南方、繳戰又斃十九名、斃馬十四、將大小槍卅餘支、三江地區司令部國該鑒軍、樹功偉大、當予表彰、以示獎勵云、

養成家庭副業 派遣養兎見習

【海城】縣公署爲完成產業五年計劃、使婦女養成家庭副業起見、前曾派遣、京都山科工廠、養兎見學員、尙久義、徐若瑗、李慶春、么如岩、關德顯、馬書格、等一行六名、於六月二十七日、東渡赴日、七月一日到着神戶、刻已以團體名義、報告縣長副縣長經過一切云、

國防展覽會準備 十五日開始裝飾

【大連】定於八月中、於連市開催之國防展覽會、目下由各關係方面、着着準備中、其第一會場、假設於常盤橋大連市場、陳列品由大連防護團準備、十五日由東京特請展覽會佈施專門家研精社員來連後、於同會場內裝飾大連市模型、家屋模型、繪畫等等、第二會場、即設於三越與大連市場間於同場空地中、建造南京富貴山地下避難道路之實狀、同前部、造成大場鎭防空壕、並其他各防空裝置云、

紀念協助會功績 計劃樹立紀念碑

【延吉】在間島過去之治安肅正協助會之功績、實不能泯滅、茲爲紀念其偉大之功業、頃將由憲兵隊長爲顧問、前協助會役員爲委員、而結成協助會紀念碑建立委員會籌備建築協助會紀念碑於延吉、以傳協助會之功績、並慰犧牲者之英靈、于八日午前九時半起假延吉街公所開第一回會合、即席議決之事項列左、

建立場所 延吉公園入口左側、

工費 由一般捐助之、

完成疏通金融使命 公濟當成績良好

【新民】本邑大興公司、營業所公濟當經理、朱君祚英、爲人忠厚、品學兼優、歷充銀行要職、經驗宏富、自任職以來、對於質業事務、即本諸接濟庶民、疏通金融之使命、克勤克愼、盡心辦理、因而成績卓著、頗得地方好評、查該當自去歲十月杪、接收時、當出款額、僅國幣二十餘萬元、及今計算、竟達四十六萬元之多、足見該經理、處理有方、以及職員等、熱心所致耳、按我新民、連年災害、經濟奇緊、一般庶民、受此微利接濟、今後地方金融、立現活躍之狀態云、

奇瓜尖生葉

【阜新】南街南友路衚衕住戶馮玉麟者、年約三十左右、性頗溫柔、矢勤矢愼、待人以誠、鄰里無不稱其善者、日以弄花種果爲戲、每有空地輒栽花種果、庭前有隙地丈許、乃植黃瓜數株、於日前有一實於先端生出新葉、不數日肥大可觀、似此奇巧、不曉將來有何吉兆云、

各校學生紛起 奉仕勞力運動

【延吉】龍井街之光明、恩眞兩中學、前曾奉仕勞力修築街路、玆者東興、大成兩中學亦不讓兩校專美於前、繼起運海蘭河畔砂石於街內、分鋪各街路、以免雨期泥濘、又弘中國民優級學校高級學生、亦請准街長刈劇龍井公園雜草及淸掃道路、而當局對學生之如此熱誠、非常感激云、

對全滿農村地力之更生 產業部樹立對策（續）

5 美國土壤保護法及其他諸外國地力更生對策之調查等行世界優良對策之調查蒐集、

三、地力更生指導職員之設置

1 地力更生獎勵官之設置

以之爲各省內地力更生對策遂行、推進者而設置本官

2 地力更生獎勵技術員之設置

以之爲各縣旗內地力更生指導者而配置之

3 地力更生指導員之養成及配置（康德五年度養成）

地力更生獎勵技術員之補佐、赴各縣旗內部落實地指導之設指導員每年百名（滿系）之養成農事試驗場

4 肥料檢查官之養成

地力更生肥料對策乃最重要者、最近實施檢查制度故首先每年日滿廿名在本部及農試養成之、

5 地力更生實行委員會之設置

由縣旗農事合作社及協和會等地方有力者、組織地力更生實行委員會、以期縣內地力更生計畫遂行之圓滑

6 地力更生督勵員之委囑設置

爲期自給肥料之增產及施肥法改善指導之徹底、委囑各部落篤農家一名爲地方更生督勵員、更於地力更生指導部落必配置一名

7 土性調查進行職員之配置

四、肥料試驗地之設置

爲確立現地合理的施肥法基礎設本試驗地於全滿省所行三要素試驗肥料適量試驗土糞堆肥及無機質肥料濫用試驗應用試驗肥料經濟試驗及地力減耗試驗等、爲地方肥培法之中樞

五、自給肥料之改良增產及肥料施用方法之試驗及調查、

1 人畜排泄物、合理的利用之試驗 （康德五年度實施）

2 自給肥料增產之試驗（同）

3 自給肥料改善之試驗（同）

4 在來肥料改善之調查及試驗 （同）

5 廐豚舍調查及試驗 （同）

6 自給肥料給源之調查及試驗

7 優良綠化作物之調查及試驗

8 空中窒素固定菌利用之試驗 （同）

9 合理的施肥法之試驗

10 施肥法改善地方的應用試驗

11 地力減耗試驗

12 濕害排水之調查試驗（包含廣大地試驗）

13 濕地、加大里地等不良土改良試驗

14 廐堆肥生產試驗

六、壽土性調查之施行 （康德五年度實施）

土壤性質之本質的研究、以期適地適作營農法及施肥技術之根本的解決、以廿年計畫遂行左記本事業、

1 現地踏查

土壤型之分布調查、現地踏查

2 土壤理化學的分析

析分略地、踏查所採集之土壤

3 委託肥料試驗圃

調查各縣每五萬陌設一處、對合理的施肥法作實地應用試驗

4 土性圖及施肥處方箋之作製

土壤型、明記土性圖示與作物生產力之關係作合理的施肥處方箋

5 特殊試驗

關於濕地、加下里不良立土之利用改善、適切解決之確等據於不良土壤之實[illegible]試驗、

七、本部[illegible]更生之[illegible]置（地力更生科之新設）

本部新設地力更生科、對於自給肥料之改良增產、施肥法之改善、地力更生等普及宣傳監管、簡單土性改良指導等、土性調查及重要肥料之統制取締檢查等事項

八、販賣肥料之統制取締及檢查

1 重要肥料之統制

2 販賣肥料之取締

3 販賣肥料之檢查

關於以上事項對策樹立上必要之事項、共調查及資料之蒐理企畫立案之

太平鎭設協和會

【三江】滿洲帝國協和會三江省樺川縣本部、爲宣傳建情之使命徹底、自上年起、於工商繁盛及人口密集處、如悅來鎭、大來崗、駝腰子等地、依次設立鎭和分會、茲鑒縣之東南太平鎭、官方有友軍駐紮、警察署所在、商工又頗繁盛、與該地民衆聯絡、成立協和分會、於七月六日舉行發會式、樺川縣新任林縣長喜岳、以身爲本部長、當撰全警務科長、及衛警等十餘人、乘大汽車一台、前往出席、並訓示一切云、

實官、並附送徽章各一枚、以資紀念云、

豆油房已開幕

【吐默特左旗】王府街近年以來、商業繁榮、市面活躍、惟缺豆油房一所、自六月二十九日經商務會長召集股東、組織德盛湧油房、業已開幕、當日紳商各界、均表歡迎、前往

街當局將統制麥粉價格

【延吉】關于小麥粉之行價、遂日昂騰、已成民生上之重要問題、當局有鑒及此、爰特實施其價格之統制、聞街公所于奉到此項制定小麥粉統制價格之明令後、頃正從事討論實施中、爰以本街面粉價格現在六元左右、且實感缺貨、但據調查、現在由北鮮淸津及龍井方面之面粉、現地價每袋只五元而另外加運費二角五分、總合亦不過五元二角五分、故該所主張今後由北鮮方向購入日粉以資調濟、同時並將制定價格爲五元五角、惟此事刻正商討中、成果如何容、待續誌、

機構改革後初次 警視警部級異動

【大連】關東州廳警務課、爲施行機構改革後最初警視及警部級之異動、前由長川警務課長、詮衡一切中、現告完畢、待最近決裁後公佈、聞今次之異動、國武大連水上署長、及生旅順警察署長二警視退職、州廳防空課佐佐木警部轉任、因此警部級有廣範圍的異動、警務當局、以爲今次之人事異動、正值非常時局下、決以拔擢人材爲主旨、故水旅二署長之後任、將以新人材昇任之、一般皆期待中云、

普及建國體操週

【西安】西安縣公署、滿洲帝國協和會西安縣本部各當局者、准奉天體育聯合會文開、因作興人民健康及普及建國體操起見、實行早起之建國體操、經縣公署、協和會縣本部主催、規定自七月十一日起至十七日、每日早六時三十分鐘爲作建國體操之時期及週間、地址在龍山校院庭內、以上辦法經縣公署、協和會、公佈俾一般社會人民週知參加云、

錦垣豪雨道路泥濘

【錦州】錦省垣於月之三十一日午前六時、碧空開陰雲四合俄而豪雨下降、繼續降至午後六時、始行停止、西斜旭日一現陽光、繼而薄雲、又復蔽日、至夜月光慘淡、忽明忽昧迄十二日、午前七時、細雨復降、街頭道路、泥濘不堪、遊人頗感困難、是日西門外渡河橋樑、因水勢暴漲、又行滅頂因復修較堅、未致流失云、

宣傳愛護警備路

【三江】樺川縣公署、自上年實施治安肅正、關於警備汽車路、擴大建設、迄今一年、已達到顯著成績、茲期民衆、一律愛路組織宣撫班、下鄉工作、並宣傳愛護道路、其文如下、(甲)警備路是作什麽用的?(乙)是爲保護人民生命財產的(甲)怎麽能保護生命財產呢(乙)如果來到胡匪官兵坐汽車馬上可以到來把胡匪打跑、(甲)這樣說警備路對於人民眞是有好處、(乙)你不若單知道好處還要知道保護才對呢、(甲)怎樣保護呢?(乙)如果看見警備道路壞了、赶快去修築使牠永久平坦、爲我們唯一之責任云、

公賣縣有基地 縣署收回成議

【延吉】延吉縣公署、前于上月二十六日曾發表公賣街內縣當局所有基地、X即縣署前會貧胡同跡基後經再度愼重協議結果、已決定暫不公賣、故刻該項公告已行撤銷云、

預防虎疫 要愼重飲食 荣菓當特別注意消毒

【大連】大連警察署以爲時値虎疫流行期、官民協力、普及預防注射、一方最近喚起市民、食用品中野菜果物等、先行消毒後、方可食用、日內以二萬枚宣傳單、說明菜果消毒方法如下、

一、家庭厨房中、備置甕器上附堅固甕蓋、以晒粉十匁、注以白水溶解後放置冷暗處隨時可用、

二、消毒時以水五升混以原液四勺、將菜果置於液水中、經半時後、方可取出食用、但藥水附有臭味、故消毒後以淨水洗濯、

三、消毒液、若消滅晒粉之臭味、則其效力遂解、故須不時取出而更換之、

以上之消毒、市民須普及實施、可免患染時疫、藥料晒粉、由官廳分配之、

分局長因公殉職 縣署賜金救恤

【新民】本縣警務當局、現據程趙氏、呈以先夫程文煥、於大同元年、曾充本縣警察分局長、是年冬因胡匪侵入縣街、以身殉職、家無恆產、遺族難以生存、懇請救恤等情、查該程文煥、生前勇於奉公、忠勤職務、尤復爲國捐軀、情殊可憫、除遵章呈請退職賜金外、並請縣恤給、國幣二百五十元、以資濟生而便慰死者于泉下云、

警務股長履新

【吐默特左旗】警務科警務股長永安通夫、自任職以來、勤於警務、努力整頓、對指導不遺餘力、一般蒙民警察、頗以維新、忽於本月一日接到省令、轉黑山縣警務科勤務、該旗公署全體職員、於四日設宴別會、以資餞行云、

縣長視察新區

【海城】縣長常溥泉、於月之十一日偕副縣長戶倉勝人、警務科長等一行十名同赴新墾殖本縣之大高坎鮑家堡子兩警區、視察該處之政治狀況、副縣長當日遄歸、而縣長科長、當晚在營口泊宿、刻已有電、於十二日晚返海云、

湯原組成治本 宣撫工作班

【三江】三江省之北湯原縣建國之後、治安情況、遂於其他各縣、自移民團源源入植、縣當局、努力肅正、一載以來、已收顯著宏效、玆者當局、爲使農民澈底國家行政之情形、迅速反省、向王道樂土之邁進、經正副縣長、聯絡各科、組成治本宣傳宣撫工作班、工作地區、共分三區、第一期鶴立岡第二期太平川、第三期竹簾、內部組織計班長關縣長、副班長高比副縣長、庶務系鈴木常雄宋寶恒、宣傳系第一期系長何科長、第二期系長張科長第三期系長劉科長、係員閻家蘇、關文起、尙澤民、張子洲等七人、宣傳係中田明雄、中川德義、劉士淸、康景和、施療係德勒吉、關德源、警備係警尉以下廿名云、

資源調查已竣事

【延吉】本街自于日前開催資源調查會議後、即依該規定、對街內之經濟、產業現況及各商存貨、等分別施以調查、頃關此項調查已竣事、刻從事統計中正云、

會長召評議員會議

【旅順】池月町商民公議、會長滿修海、於月之十二日午前十時、在樓上會議室、召集市內、全體評議員二十餘名、開臨時會議、故爲康德四年度收入支出、各項化消、決算並檢查賬目以資愼重云、

共同出資營商 義兄竟害義弟

【大連】原籍山東省、現住市內西崗街二二八番地董正起年三十歲、數年前與義兄王德令年三十一歲、共同出資、於西崗街開設古物商、近來業務頗發達、王重錢輕義、遂生獨佔之念、十一日朝、對董詐稱三春柳方面有古品頗多、持金五十圓、與董共往收買、董信爲眞、共王同行至春柳屯鐵道線附近、王早懷不良之意、起身時密藏短刀於袖中、及至鐵道旁、董先王後、執短刀刺董之頭部、董以痛不可忍、甫轉手、王又刀刺其左腕、是時董頭腕皆中傷數處、動轉不靈、被王挫倒於鐵道側、繼更數刺、董昏迷不醒人事、王見董倒臥不動、以爲氣絕死亡、逃赴旅順方面、意欲絕其行兇之嫌疑、王逃後多時、被害者因傷未致要害、未幾甦生、被農夫發見報告警官私中所、現在病院醫療中、王於當日晚歸捕云、

命不由人吞毒自殺

【五常】本縣西大街路南住民鴻興、赶車爲業、娶妻宋氏年二十七歲、姿色艷麗、風流天性、過門數年所生一子不安於室、該夫明知其事、不加限制、願代綠頭巾也、前年與某情人潛逃江省某處、被夫追獲勸解歸家度日、仍不安心度日於月之九日該氏至街某藥店購買紅砒一包、價目三毛、回家用小米粥吞下、約數小時之久毒氣散發、臉變青色、已告知其夫、因吞毒太深無法救治、原因心比天高命如紙薄、一死甘心、該夫聞知、急至保建醫院請醫士灌救無效、約數小時斃命、該牌長見其肇事、當報告警察署、經該署官長前往死場檢驗、吞毒自殺無疑令其掩埋云、

管煙所歸併

【延吉】本街管煙所自官辦以來、即設三處、頃因勵禁關係、故于昨將南大街管煙所併于眞字街管煙所內、致人員亦分於各所服務云、

粮米商居奇 勞働界叫苦

【錦州】在此經濟恐慌聲中諸物昂騰不已、雖經關係當局一再嚴重取締、然一般漁利之徒、仍復陽奉陰違、尤其是粮米商更爲居奇高價、最近秫米已漲至二元三、四角不等、兄顧主臨門、輒以無米拒絕、有時購一斗、則准買五升、價額既高、購買復難、關於零買餬口之勞働階梯、對此黑暗生活、叫苦不已、糧米商固未必盡如此富而不仁、但兼有少數不肖、實足以影響治安、想關係當局、一經查悉、定當有以相當警告云、

燕京風光

奇"花"車到門 新娘無踪影

【北京】朝陽門外釣魚台二十八號、住戶赫志新、年二十七歲、素業開車廠爲生、曾經媒介紹、花彩體四十圓、說娶安內剪子巷十九號、住戶田德斌之女爲妻、業經定於昨日迎娶、赫某爲便於事情計特在增順飯莊辦事、正午十二時餘新結綵汽車、前有樂隊引導、即往田家迎娶、比至該處確係空房一所、經娶親人急往告赫某知曉愕然、料係被騙、當時各處將媒婆柏李氏尋到、該氏亦默然無語、允爲設法騙告、李氏夥同指女騙使彩禮、找田家交涉、赫情急鳴警控訴、將李氏拘押、即於昨晨經警排解無效、旋即一併帶區備文轉解地方法院涉訟云、

常氏背夫而潛逃 少婦不甘空幃苦

【北京】東直門外八間房

兄弟鬩牆 鉄斧砍胞弟

【北京】地安門外鼓樓東大街門牌一九號、住有盧亨利者、年四十歲、深縣人、有胞弟亨玉、年三十七歲、兄弟二人均係木匠手藝、昆仲二人素不和睦、昨日上午十時因細故口角、繼而揪打、亨玉先毆傷伊兄、亨利已怒當抄起鐵斧、照定玉亨頭部砍去、斧落頭破、血花四濺、亨玉已痛極暈絕、經內五區警士財玉坡巡邏趕到、將行兇人盧亨利連同証物解區、共亨玉已送市立醫院治療云、

殺人小姐胡珍美 具狀請釋被批駁

【北京】轟動一時之殺人小姐胡珍美、自經法院宣告無罪後、其神情頗形愉快、舊日同學、亦多有前往看守所探見者、惟該女士在京並無親屬、且亦無人願爲担保爲監護人、故尙在羈押、未予開釋、胡女士業於日前與石家莊乃母寓所寄信、述明案情已判決、宣告無罪名事由、請速來具狀保釋、至該女前已具狀請求開釋一節、經法院審查、則尙未可准、故於昨日批示駁斥、並已傳知該女知照云、

兩起吞毒 均被警察救護

【北京】永定門外關廂七十八號、住戶周英瑞、年三十四歲、天津人、拉排車爲生、近日久病不愈、昨日下午三時一時心窄、竟赴三道溝口投入護城河自殺、經南部警士携救、幸未殞命云、

又前門外精忠廟衚子胡同十八號、住戶皮匠孫廣才、年三十五歲、因生活困難、昨日十一時許、一時心窄、竟外出購鴉片五角、吞服自殺、下午二時許毒發倒地亂滾、經院隣報警送市立醫院救治、性命垂危云、

夫妻衝突少婦潛逃

【北京】崇文門外草市大街一百三號、住戶李朝海業小販、子得森、年二十歲、娶妻金氏、年十九歲、貌姿秀麗、時常因細故口角、於昨日得森不與伊妻爭吵、其夫一時氣憤、竟將金氏毆傷、金氏不堪虐待、昨日竟負氣潛逃、經得森到該管外三區報案云、

明大棒球隊遠征來奉 今日下午戰電電 昨日下午與奉俱隊比賽

日本東京六大學春季棒球聯賽冠軍明治大學棒球隊、茲應滿洲棒球聯盟之邀〃特乘暑假之暇〃來滿遠征、一方藉以觀光我國突飛猛進之狀況、一方伸互相觀摩球技、取長補短、以充實力、而保持光榮王座、茲悉一行刻已來滿抵奉、定於十三日午後假國際棒球場與奉天滿倶隊作首次比賽、十四日午後仍假該場會師奉天電電隊惟十三日明大對奉倶之賽、倘遇雨時即行取消、至明大奉天電電之賽則仍准時舉行云、

美國運動團体 支持東京大會

【紐約電訊】美國歐林比克委員會、自所謂競技者乃歐林比克事業之最高發言者見地、決定調查美國競技界對於動向、向全美各競技團体及代表的選手發送質問書、玆者覆函甚多、莫不絕對支持東京大會表示始終不變美國之歐林比克第一主義、是以前之反東京大會說乃爲一部策士之蠹動者殊爲明顯云、

今後願盡力促進 滿日華體育提携 日本名指導岡部氏抵奉談

岡部平太氏乃日本田徑界之名指導也、僑滿有年、後又前往華北、在滿日華休育親善上頗有貢獻、茲者岡部氏已決定重歸日本陸上競技聯盟、任歐林比克代表隊指導、而專心養育選手、爰於十二日晨自津來奉、已於當日下午三時四十分、乘亞細亞號快車赴京、渠擬在京勾留一星期、與滿洲國休育關係者晤談、然後於廿二日自連乘日滿連絡船東上據談余茲已屏棄永久之勢伏、而決定重歸休協矣、華北休育界之水、大致可與滿洲並駕齊驅、在歐林比克大會之前諒能派送相當優秀之田徑隊、尤以足球與籃球隊、實力殊强、今後願盡力促進滿日華休育提携云云、

爲謀各戶淸潔 市署令置汚水窖

【錦州】市公署、市長張國棟氏對於地方事務、力謀整頓、茲因夏季、傳染病之時若不設法、爲患非鮮、故市署爲謀管內各住戶、夏季衛生計、當經該署於月之九日、通令管下各區街長、嚴飭設置汚水窖、及汚染場、以備積水盛入、以重衞生、藉保市民美觀、以防傳染流行、對於街巷道路、嚴禁傾倒穢水、並擬設置汚水窖實行方法、及各戶修置計畫、由各區街長監督、由各住戶修理、不得違悞、其貧戶無力修置者、數戶聯絡共同設置一處亦可、竣期至八月末日、同時並於七月十二日、午後一時、開催衛生會議、假城內青年會爲會場、屆期管下各區長、各街長出席與議、言討衛生實施喚起市民注重淸潔思想等題目以及各住戶設置汚水窖(即髒水井)等事項、有所討議云云、

稅局科長違法 飽嚐鐵窗風味

【乾安】縣稅捐局科長、徐振寰氏、受前老手、願倒稅務、素日掘金如土、以致囊中時常告罄、與端節前與局長參商、擬加征各商稅捐、藉此伸出受賄之手、該局長因一時之利慾附隨共意、遂將各商招集一處、云及如非相當酬報、定必加收五倍、商愚無可奈何、與本街燒鍋經理姚豐亨、合謀免加稅捐、該姚某以衆意難辭、各商秘密共湊國幣九百餘元、沧街工公會會長開知、款已交付徐科長、木已成舟、今被舉發、現已查實、該局長違法受賄、罪有應得、惟姚某被牽似屬可惜、現已解送法院懲辦云、

大連工專學生 來間觀光鑛山

【延吉】大連工科專門學校四年生十四名、于岩崎先生引率下、于旅行至滿見學中八日午後來延、九日晨赴八道溝、十日赴天寶山、十一日赴開山屯、十二日赴琿春等地鑛山、一一踏查、然後赴牡丹江云、

日滿匯政策大綱
日滿經濟協議會之決定

【東京十三日電】關于日滿兩國間一體之經濟政策之樹立、以星野滿洲國總務長官以下同國代表過般來京、與企畫院興亞工商省關係者開催對滿事務局與日滿兩國經濟協議會、謀滿洲國產業五年計畫之再檢討、日滿兩國匯政策、日滿一體之物資需給計畫等種種協議、大體意見一致、滿洲國側代表近決回國、而於同會議決定之兩國匯政策之基本的大綱方針如左、

一、日滿華一體之圓普羅克之確立、事變勃發以來日滿華一體經濟普羅克確立之必要呈急務化就匯政策依據三國一體之見地謀政策之調整、匯許可手續之一元化、現在關東州、滿洲國之匯許可中七八成係關東局之取扱、實際滿洲國關係商品佔大部分、故爲該不合理排除之起見、煩雜的匯局事務爲一元化關于匯取扱、謀兩者之共同化、

一、爲替資金之集中、爲替資金單位爲一元化、謀共效果之擴大、如以上匯政策大綱已爲決定、是等滿洲國側代表歸國後爲滿洲國與關東局之聯絡機關、於滿洲國之企畫委員會下、設匯部門之委員會、謀前記政策之擴大、

洋灰業	一、三五〇、〇〇〇廸	六
肥料製造業	一、四五七廸	一
製鐵業（銑鐵 鋼材）	八五〇、〇〇〇廸 四〇〇、〇〇〇廸	三
曹達製造業	三六、二六五廸	一
自動車製造業	[illegible]	[illegible]
外帶 裡帶	三八、四〇〇條 三八、〇〇〇條	一
合計		四二〇

產業五年計畫及產業統制之意義（五）

產業部參事官 王慶三

經由是等三點之統制、正具、鑒于重要產業之生產計畫化、茲舉業已許可事業種類之現狀、列表如左

事業種類別	每年生產能力合計	許可件數
綿絲紡績業	線一五一、四五〇捆	
綿布細布 大尺布	一、六六六、四五〇疋 三三八、〇〇〇疋	六
毛織物業（毛織物 毛布）	七九、六八〇米達 二六五、七六〇枚	二
麻製線業（精線 粗線）	二、〇一六、四二四斤 五二四、九〇七斤	一
麻紡織業（麻袋 鞋紐）	一四、〇〇〇、〇〇〇枚 三一、〇〇〇斤	一
油房業	四一、七三五、八六〇枚 一三一、六三八廸	九一
製粉業	二三三、三九四袋	六二
備考 日產能力		
洋火業	八七九、六五四箱	二
麥酒業	七九、〇〇〇箱	八
備考 一箱裝四打		
煙草業	三、六六六箱	七
備考 五萬支		
製糖業	四〇七廸	
備考 二 日產		
綿製物業		
大尺布	八、九八〇、四四〇疋	
粗布	一、六〇五、〇四〇疋	一〇三
其他	七二五、九六九疋	
巴爾普業	一三三、五〇〇廸	六

熊岳城農業習練所向總局產業課爲移營

滿鐵經營之熊岳城農業實習基礎、從來爲會計獨立機關、所自營農民之養成最近同所之基礎亦呈鞏固化內容亦呈頗爲充實、來自十六日移管鐵道總局產業課、移管名稱改稱熊岳城農業習練所、自營農民及對將來有爲之農村指導者養成爲全力傾注、

滿業本社移轉

【新京十二日電】ニツケビル內設置事務所之滿洲重工業會社、八月中旬大同大街東拓大樓四層樓上爲移轉

奉天金融六月結賬 存欵減放欵增

奉天全銀行六月末結賬存欵九千二百九十一萬三千圓、放欵一億五千四百八十五萬四千圓、比前月存欵百四十三萬圓減、放欵六百六十九萬一千圓增、例年存欵加增、放欵減少之傾向爲變改、右依資金統制、日本內地資金流入不可能、及投機資金需要之旺盛等、特與銀之放欵著增、堪爲注目、各銀行別六月末結賬如左、（中銀調查單位千圓）

存欵	六月	前月對比
中銀	一四、〇四五	減 四、一〇七
滿洲國系銀行	三三、七七	增 二、三三三
日本系銀行	一五、二二四	增 六〇一
中國系銀行	四、五〇一	增 三〇
外國系銀行	五、五五四	減 三二八
合計	九二、九一三	減 一、四三〇

放欵	六月	前月對比
中銀	二〇、五三三	增 七七二
滿洲國系銀行	八六、三二一	增 五、八五六
日本系銀行	四〇、二九七	減 五〇八
中國系銀行	五、八六二	增 （四）
外國系銀行	一、八二〇	增 四八
合計	一五四、八五四	增 六、六九一

六月對外貿易

【東京十二日發】大藏省發表六月中對滿洲國關東州中華民國及香港貿易概況（單位千圓）

輸出	九四、七六七、
輸入	四九、八四九、
計	一四四、六一六、
出超	四四、九一八、

比前年同期二一、二〇%呈增加就合計爲一%之增加、而一月以降輸出超過額付二〇四、四四二、比前年同期爲四三、四二九之增加、

奉天交通會社增資

【奉天】基交通部之一省一交通會社方針、關于奉天省內民營交通會社統制問題、現奉天交通會社（資本金二百五十萬圓全額交付）於地方民營汽車十四公司爲買收中、既撫順及奉天郊外亦通完了買收現接洽鐵嶺、遼海農商、四平街、海城之四汽車公司之買收、而該資金如同社總會決定、於十一月爲倍額增資決（滿鐵並市公署折半）又殘餘公司之買收漸次爲進行豫定、今後之配車整備並擴充上將來同社期待資本金一千萬圓程度之飛躍

新生華北之一瞥 ⑧

(7)農事開發（續）

河北省農業物中、商品作物之大宗棉花、亦比第一次爲收穫豫想三、六七七千担、一、五八九千担之減少、於其他各省、農產物收穫無大減少、對斯種狀態、政府之復興方策如何、爲注目之點、隨伴華北各地之治安恢復、災區救濟及農村經濟復興之政府、以行政委員會振濟部爲中心、樹立各種之救濟計畫、樹立特着手對農村合作社運動、（農村協同組合運動）之改善促進、而企圖華北各地合作社再建復興、民國二十五年現在華北五省之合作社數如次、（察哈爾未設定）

種別		河北	山東	山西	綏遠
信用	社數	一、六四八	八八四	一八四	一四
	社員數	三一、九七七	三、〇〇九	四、〇九五	一七四
運銷	社數	一七八	四七一	—	—
	社員數	二、八二六	一一、〇七二	—	—
購買	社數	四八	四八	四	六
	社員數	四、〇九四	、三九五六	七〇	八四
利用	社數	四	一七	一	—
	社員數	一二二	二八〇	五	—
生產	社數	九	二五〇	一	—
	社員數	一四四	九、二二二	三二	—
兼營	社數	四三	七〇二	一	—
	社員數	八三六	一八、九五二	一、九八五	—
其他	社數	五	六四	—	—
	社員數	四二	九〇五	—	—
合計	社數	一、九三五	二、四七二	一九〇	二〇
	社員數	四〇、〇四一	六五、三八六	六、一八七	二五

政府爲其第一着手、依振濟部及河北省公署之協力、復活河北農業合作事業委員會、任從來之合作社、鑑土豪劣紳機關化之實狀、今後完備農民本位之組織、以謀協同組合之發達促進、而謀農民大衆之生產能力之高度化、于同時對銀行其他金融機關團體保證、爲基礎促進積極的農村低利放欵、對購買合作社、謀食鹽供給、該方針對食糧給付其他消極的救濟方法、致積極對策、其成果爲頗期待、而隨伴合作事業委員會之復活、河北省之農產改良促進、棉作改良等、漸次謀農村指導機關之復活、以實施組織的農村經濟之根本的改造、

就農村開發之諸方策、新民會亦爲立案中、鑑其組織構成之點、對民衆有最親近之關係並行政府之施策豫期十分之成果、

就災民之救濟、農村之開發政府如上施策以外、日本側民間之助力、亦不可邈視、興中紡聯等、實施棉花之收買、以資災區農民之甦生、于同時有要東之場合爲其代價、講生活必要物資之供給方法、

觀其他是等民間之華北農村開發援助之例、興中公司對河北省定縣之棉花運銷合作社、實施犧牲的援助、以努力助長于同時、鑑食鹽不足之事實、對購買合作社、謀食鹽供給、又該公司以美棉種、貸與各優秀縣、樹立河北省棉花之贈產、品質改良之方策、現就農村現況爲調查中、

以上僅不過其一端、於其他方面、對華北農村與以可能的援助、爲華北農村救濟日華經濟提携實踐之一翼的活動、上述之點、僅不過農村復興諸方策之端緒之一部介紹、現在依各方面之努力、對治安恢復、自然的惡條件之克服等、最爲注重、故短時日中期待華北農村恢復事變前之水準、而待望新發展、

第十五回畜捐彩票 發賣金額中彩番號分配金額公告

發賣金額 國幣五二、五〇〇圓
發賣番號 自一、〇〇一號至二七、二五〇號
中彩番號

著順	馬番號	馬名	中彩番號	
第一著	八	[illegible]	一八、五五〇	二六、四〇二
第二著	一	金嵐	一九、二九七	一七、八五八
第三著	四	突擊	一、三〇一	一三、九五一
著外	二	吉生	一六、一八二	一八、二七七
著外	三	甘王	一八、六六〇	八、七七〇
著外	五	愛國	二四、一三九	四、四三七
著外	六	里仙	二〇、九八八	二六、二六二
著外	七	公武	六、八六八	四、四一九
著外	九	新勇	七、四九二	三、四七八
著外	十	拉麗德	五、八六六	六、二〇九
著外	十一	幸幸	二四、一七九	一二、一一九
著外	十二	堅城	一、一五〇	八、〇一〇
著外	十三	玉飛	三、三〇七	二四、七四八

分配金額（一票當分配金額）

著順	金	額	箇數
第一著	九、五五五	〇〇	二
第二著	二、七三〇	〇〇	二
第三著	一、三六五	〇〇	二
著外	三四一	二〇	二〇

（備考）對於中彩者由七月十八日起在中央銀行會同代售人交付分配金

康德五年七月十二日

滿洲帝國畜產局

遺失大照聲明作廢

啓者敝人坐落瀋陽縣七區天泰村溝子沿王有啓領名中則升科六畝大照一張東至道南至艾姓西至道北至王姓於今年正月因遷移不愼遺失除呈報縣署補發新照外嗣後勿論落在何人之手概作無效特此登報聲明

瀋七區溝子沿 王有啓謹啓

丈單聲明作廢

敬啓者敝人於民國十七年以喬翔閣領名價領乾安縣第四區訓字井十九號地一方針丈單一張併村基十一號丈單一張於事變後因匪患遷移將丈單兩張均已丟失除呈縣署補發丈單外登報聲明無論落在何人手概作廢紙

奉天市 喬翔閣啓

聲明作廢

敬啓者敝人於康德四年七月七號以押品在商工銀行貸借國幣五百元臨時領有一〇〇九押品寄存証一紙因不愼遺失除聲請該行掛失外特此登報聲明俟後該証無論落於何人之手概作無効

郭景堂啓

通譯兼事務員試驗採用廣告

一、人員 滿係通譯兼事務員一名乃至二名
一、待遇 五拾元左右
一、受驗資格
1 十八歲以上至三十歲身體强健素無疾病者
2 初級中學校卒業以上持有滿洲國又滿鐵之日語一等程度之學力者
一、試驗期日 七月二十日午前十時
一、場所 錦縣公署庶務科
一、報名場所 由廣告之日起至七月十九日止履歷書提交錦縣公署庶務科
一、携帶品 筆記用一切物品

義縣縣公署

梅毒之治療與豫防

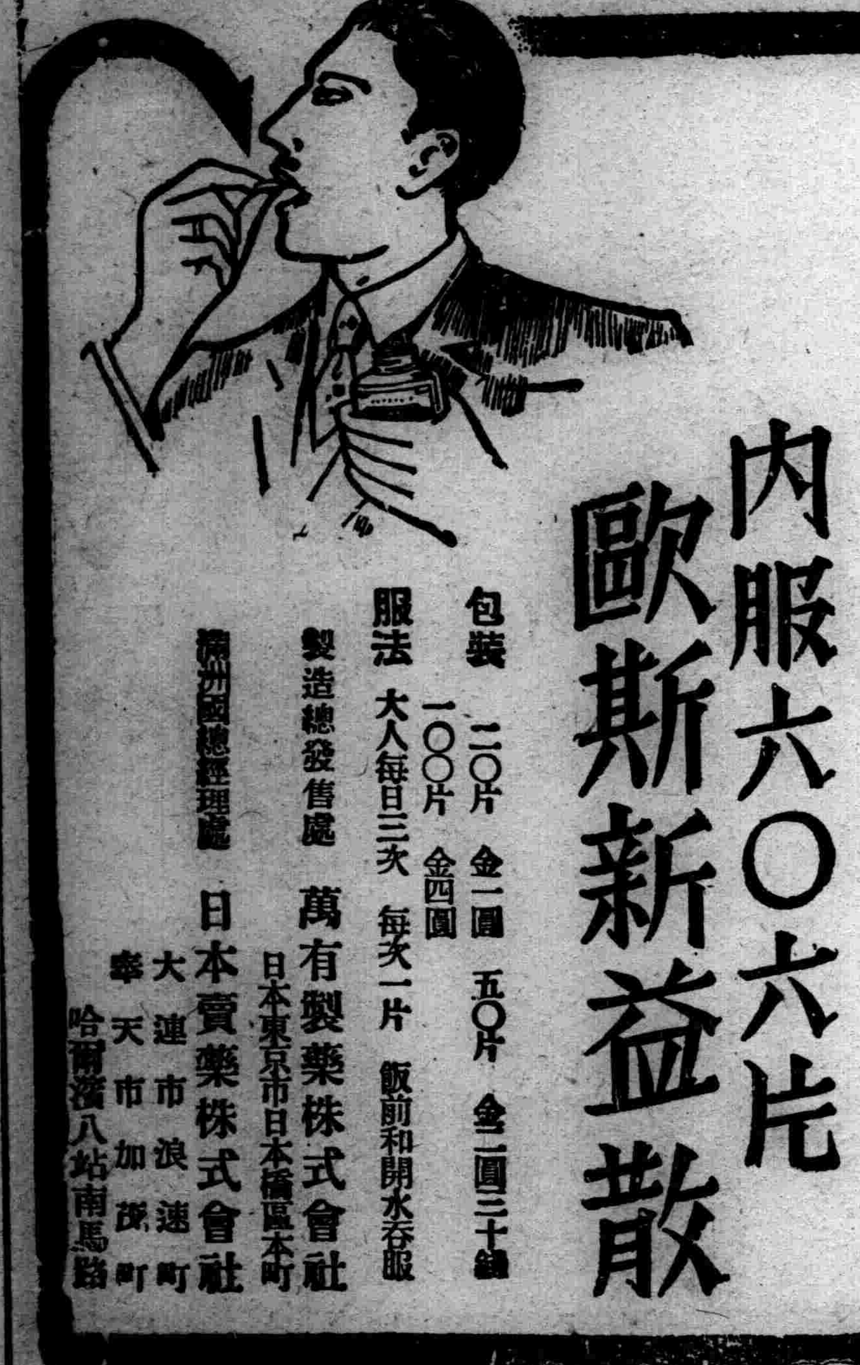

一、歐斯新益散爲內服之六〇六劑、使用法極簡單、而與六〇六注射有同一之偉効
一、梅毒之可怕、世人皆知其不僅爲直接戕害本身生命之惡魔、對於後代子孫幷留下有莫大之災禍
一、使用本劑能豫防梅毒或使梅毒斷根重享人生之幸福

內服六〇六片 歐斯新益散

包裝 二〇片 金一圓 五〇片 金二圓三十錢 一〇〇片 金四圓
服法 大人每日三次 每次一片 飯前和開水吞服
製造總發售處 萬有製藥株式會社 日本東京市日本橋區本町
滿洲國總經理處 日本賣藥株式會社 大連市浪速町 奉天市加茂町 哈爾濱八站南馬路

拍賣

逷戰前珍藏名人字畫扇冊有百餘名人傑作裱好未裱者有萬餘件今割愛廉價拍賣綾裱八人
或十二人集錦四條屏每套八元至十六元綾裱名人張善孖
老虎王一亭扇金夢石畫三集錦中堂只售八元陳樹人于右
任徐慕雲陳風四大名家集錦中堂售東元牟居士山水柳
烟老人字合配中堂只售三元中堂十元四尺屏四二人
或三四人合作扇面只售一元金未裱者二元可得一幅
對一付中堂一件凡購滿五元者加聘四元綾裱王一亭書對聯一付
綾邊中堂佛像百餘種每幅只售四元
細裁如買主匯欵由敝代配保可滿意欲購從速
○上海英大馬路慈豐西里拾號 四海書畫社（奉）售

本報廣告事務

請通（二）二〇二二番

奉天晶畫報社招募分社及推銷員

啓者茲以本報創刊以來（由大同三年出版爲我國畫報界最首創者）頗蒙各界推愛及勇躍購閱本社無任感荷今爲積極推廣銷路起見擬即招募國內外各省市縣分社長及本外埠駐在推銷員待遇優厚定價低廉（外埠每份每月零售國幣七角本埠每份每月六角分社長及推銷員經售超過五十份者即按定價折半先期交納多者類推）不收押金不用保證爲志願者良好之機會如有願担任者即乞來社（社址在奉天城內大南門裡大街路東五七號）接洽或函商（但來函商辦時須附郵票四分本社即爲寄上報樣乙份簡章乙份空函恕不答復）本社均爲極端歡迎也

奉天大南門裡晶畫報社社長丁袖東啓

商務印書館

新出版各書
養鷹心得 實價三角五分郵費二分
最新養雞法 實價五角五分郵費二分
最新小說西風 實價五角五分郵費四分
冰心短篇小說集 實價三角分郵費二分
書來無多購請從速 零售無折批發另議

奉天小北門裡 商務印書館 白謹

奉天加茂町16號 大木

桃夢 二元二角 三元

缺乏性慾的諸君 請來一讀

能洞悉故希患者從速使用以脫苦惱 愉快之鄉

來取插圖說明書附郵票四分即寄

與回春聖藥桃夢併用則其機能之復活益爲顯著

淋病患者應用之則勿論如何慢性頑固症以之與淋病聖藥內服之米亞可諾爾『ミヤコノル』併行使用最易根本解決

醫學博士五十餘名推獎專賣特許之

眞空溫水治療器特價八圓五角

奉天加茂町十六 粹具之百貨店

天津日租界芙蓉街二十一之十六 支店 精美堂藥房

可諾爾 三元

對與中下商工家通融借欵

東省實業株式會社

不須介紹希望借用者來社接洽本人直接

新京八島通二十八番地 奉天浪速通三十一番地

漢醫 朱維翰

專門 幼科 內科 方脈

午前門診 午後出診

寓奉天商埠地十一緯路大街北二經路南口西園字大吉來葯店

本醫化發明 立案經驗

朱氏益眞散 食積咳嗽
朱氏肢體漸瘦 停乳傷脾
朱氏嬰兒葯 嘔吐瀉痢
朱氏疝氣散 翠丸腫墜 氣寒腹痛
朱氏止嗽散 一切喘嗽 肺病吐血

總賣處商埠二經路十緯路玉慶里五號 代售處 大吉來 三多堂葯店

梅濁尅星

任何不治之淋濁、五淋白濁、服梅濁尅星、莫不於短期內根底斷根、永不復發、百試不爽。

特種梅濁尅星 強力更藥

哈爾濱道外六道街口 柯爾登洋行獨家經理

藥房均售

贈書

凴此贈劵附郵票二分直寄哈爾濱道外正陽六道街口柯爾登洋行即贈淋病療養書一册

▲特約經理處▼

奉天 鼓樓南五洲大藥房 大連 監部通
營口 西大街五洲大藥房 安東 金湯街
經售處 新京中西 龍延 吉林五洲 中西 四平街

小西關電車道 新民大戲院

電話二·三七九一

今日三大貢獻 本院重金特聘

國產文明戲法 于德海
對口滑稽相聲 馮書田 常連安 二蘑菇
京調滑稽大鼓 大茄子 常俊亭

臨別紀念 勿失良機

天一公司偉大晶品 **王先生 奇俠傳** 湯傑 曹雪松 主演

西遊記之一 **猪八戒招親**

票價照常

演期 十三日 十四日 十五日

光陸 CAPITOL THEATRE

今日特選 兩部鉅製

奉天城內中街光陸電影院

莫斯科與波蘭上古歷史戰爭名劇 **隊長 古列巴** 又名騎兵大戰

佈景宏偉壯麗 無處不令人心慕神經！
古代波蘭盛儀 處處都令人不寒而慄！

古代莫斯科與波蘭歷史中最淒楚壯烈之一頁！

同時合演 **孤城 烈女** 王次龍導演 陳燕燕 鄭君里主演 聯華出品

日期：七月十四日(星期四) 十五日(星期五) 十六日(星期六)

時間：每日由下午一時起 晚十一時止 演隨時入座 假日上午十一時 ‧循環開演‧星期例

票價：樓下一律三角 樓上散座四角 廂座每位五角 學生樓下二角 軍警幼童……半價

東安電影院

電話2.3542

有聯公司超特傑作

今日開演

大破黃花觀

西遊記之一 武俠偵探驚險巨片

徐春芳 于漢民 主演

時間 每日午後一時起 ×循環開演× 假日早十一時起

天光電影院

十三 十四 十五 公映

明星公司全部有聲巨片

葉秋心 顧蘭君 主演 **桃李爭艷**

持有半價劵者半價(本期)

同時加映 **恨海**

時間 午後一時起至十時半止循環開映 假日……午前十時半起

價目 樓上三角 樓下二角 軍警學生半價

雲閣電影院

北市場 電話(二)二一二一號

今日兩大貢獻

明星公司有聲巨片 胡蝶主演 第四集 **啼笑姻緣**

全部有聲武術偵探巨片 鄔麗珠主演 **昏狂**

★下午一時開 十二時止休 時假日上午十一時開 晚
★票價 樓上……三角 樓下……二角

大留滿小高爾夫球場開幕了

奉天協和路北口

天氣清明風和日暖小高爾夫球的季節已來到了

滿園翠色曲徑清幽又增了興味宜人的新競路請你和有關係的她或家族人等一塊來這異曲橫生恢復倦怠的大留滿高爾夫球場來吧(即舊國際路北口)

新書出版 初學胡琴入門

簡單方法由淺而深一月以內保管學會

每本特價只售三角五分外埠加寄二分

奉天小西關同善商場內 震宇書局發行

奉天中央書店出版

"新書介紹""三大供獻""當此炎暑""唯一良友"！

「這三部書是福爾摩斯的精華」曾經看過銀幕中偵探巨片如"翡翠馬""金鋼鑽""生龍活虎"的諸位不能不看這三部偉大偵探小說：

恐怖的獵犬 有陰險凶惡的刀黨 有奮不顧身的偵探

荒島藏寶 有萬罪淘天的盜匪 有神通廣大的警犬

萬里復仇記

"看到交峰驚險處"能使你：提心吊胆！毛骨悚然！

"看到破案敏捷處"能使你：拍案叫絕 大快人心

"熱血""奮勇""悲壯""恐怖"！堪稱搜羅殆盡偵探小說類中之冠軍。。

▲每冊實價貳角五分。特價八扣。外埠函購加郵費貳分▼

大東書局

亨得利 鐘表眼鏡行

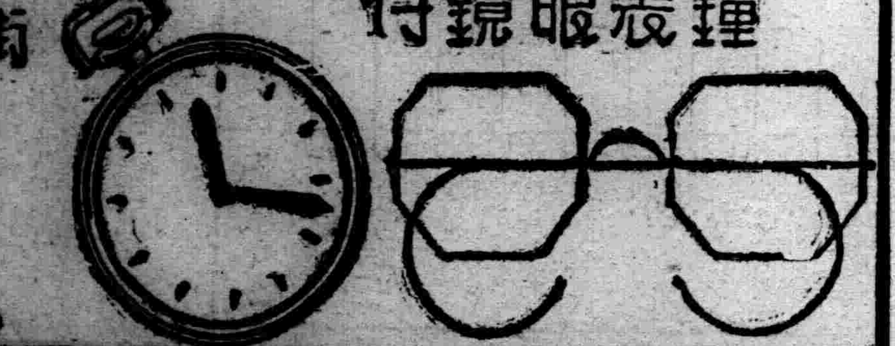

奉天城内中街 電話(四)三二八三號

敬送

遺精 早洩 (盛)健忘 不孕 腎虧 腦弱 古宮秘方

並附 **治瘋骨痛驗方**

照方配服能使精關強固思想靈敏容顏美潤神效驚人治愈千萬莫不稱奇皆有來函證明各界欲索剪報函索即寄

上海法界白爾部路太和里五十三號 中國腎腦病院 七月

舒肝健胃丸

平肝順氣 開胃健脾 困氣困食 各症良藥

此藥專治、男婦肝鬱氣滯、胃不消化、飲食停滯時常打隔、嘔吐酸水、胃腸脹痛、兩脇攻痛、及日久心口疼痛、噎膈轉食、心腹病痞、塊癥痞積、氣逆攻痛單雙鼓症、因氣胖腫、食積、寒積、虫積、氣積及茶寒酒寒心腹各症、服之無不甚有功効、舒肝順氣、開胃健脾、開鬱化滯、散積消聚、平肝導滯、散痰除癥強健胃納、潤腸通便、消除煩悶、舒暢氣血、通暢百脈、凡係因氣因食所患肝胃各症、無論老幼服之最治胃病的良藥也、

○每袋定價國幣一元半打五元函購不索郵費 各埠均有經售不知直購可也

總發行奉天鐘樓北 關東大藥房

(白羊牌襪子)

是襪中之極品但欲免除脚氣尤必須穿五趾足袋

(足牌五趾衛生足袋)

是敝廠根據醫學研究能除脚濕氣又合衛生並且穿之舒服異常凡患脚氣者不可不穿未患脚氣者亦不可不預防

哈爾濱道外北四道街一號 德隆工廠 麻雨洲謹啓 電話三一四六番

法律顧問 中根齋

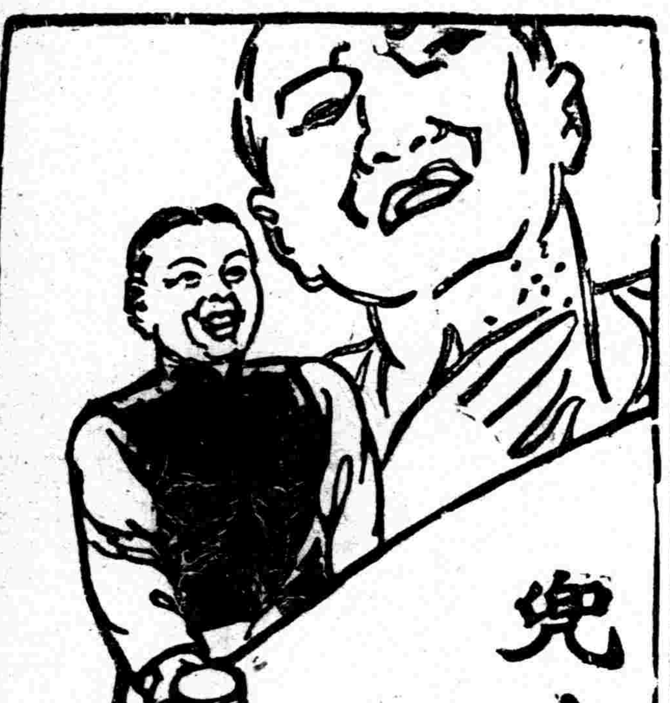

兜安氏馳名藥膏

靈驗出手意外

毋使疥癬疹癩臁瘡面疱痔瘡蟲咬及其他皮膚病貽患閣下請即日購買兜安氏馳名藥膏一盒此膏乃最佳之品功效迅速有口皆碑

上海江西路四八九號兜安氏西藥公司啟

藥房均售

森永咖啡糖

自然美人工美不及咖啡美

無形不覺中本齒老滑皮膚柔嫩是摩登婦女代表容顏美的化粧品

豈可一時不攜帶的麼